

เอกสารแนบที่ 5

การตรวจสอบระบบป้องกันและแจ้งเตือนอัคคีภัย

At Peach Hotel
รายการตรวจเช็คไฟฉุกเฉิน

ลำดับ	ชั้น	หลอด	สวิทช์	แบตเตอรี่	หมายเหตุ
1	พร้อม	✓	✓	✓	
2	หน้า R 103	✓	✓	✓	
3	หน้าลิฟท์ชั้น 1	✓	✓	✓	
4	หน้า R 205	✓	✓	✓	
5	หน้าลิฟท์ชั้น 2	✓	✓	✓	
6	หน้า R 217	✓	✓	✓	
7	หน้า R 305	✓	✓	✓	
8	หน้าลิฟท์ชั้น 3	✓	✓	✓	
9	หน้า R 317	✓	✓	✓	
10	หน้า R 405	✓	✓	✓	
11	หน้าลิฟท์ชั้น 4	✓	✓	✓	
12	หน้า R 417	✓	✓	✓	
13	ห้อง Gen	✓	✓	✓	
14	ครัว	✓	✓	✓	
15	ห้องอาหาร	✓	✓	✓	
16	หน้า R 117	✓	✓	✓	

ประจำเดือน..... กรกฎาคม 2567

At Peach Hotel

รายการตรวจเช็คป้ายหนีไฟ

ลำดับที่	สถานที่	สภาพป้ายฉุกเฉิน	สภาพการใช้งาน	หมายเหตุ
1	หน้า R 102	ด้านขวา	✓	
2	หน้าลิฟท์ชั้น 1	หน้าหลังขวา,ซ้าย	✓	
3	หน้า R 202	ด้านขวา	✓	
4	หน้าลิฟท์ชั้น 2	หน้าหลังขวา,ซ้าย	✓	
5	หน้า R 302	ด้านขวา	✓	
6	หน้าลิฟท์ชั้น 3	หน้าหลังขวา,ซ้าย	✓	
7	หน้า R 402	ด้านขวา	✓	
8	หน้าลิฟท์ชั้น 4	หน้าหลังขวา,ซ้าย	✓	

ประจำเดือน..... กรกฎาคม 2567

At Peach Hotel
รายการตรวจเช็คอุปกรณ์ Fire Hydrant

ลำดับ	สถานที่	รายการอุปกรณ์	สภาพการใช้งาน	หมายเหตุ
1	ชั้น 1	สายน้ำดับเพลิง , ถึงเคมี	✓	
2	ชั้น 2	สายน้ำดับเพลิง , ถึงเคมี		
3	ชั้น 3	สายน้ำดับเพลิง , ถึงเคมี	✓	
4	ชั้น 4	สายน้ำดับเพลิง , ถึงเคมี		
5	ชั้น 5	สายน้ำดับเพลิง , ถึงเคมี	✓	
6	ชั้น G	สายน้ำดับเพลิง , ถึงเคมี	✓	

ประจำเดือน.....ปีพ.ศ. 2517

At Peach Hotel

รายการตรวจเช็คไฟฉุกเฉิน

ลำดับ	ชั้น	หลอด	สวิทช์	แบตเตอรี่	หมายเหตุ
1	พร้อม	✓	✓	✓	
2	หน้า R 103	✓	✓	✓	
3	หน้าลิฟท์ชั้น 1	✓	✓	✓	
4	หน้า R 205	✓	✓	✓	
5	หน้าลิฟท์ชั้น 2	✓	✓	✓	
6	หน้า R 217	✓	✓	✓	
7	หน้า R 305	✓	✓	✓	
8	หน้าลิฟท์ชั้น 3	✓	✓	✓	
9	หน้า R 317	✓	✓	✓	
10	หน้า R 405	✓	✓	✓	
11	หน้าลิฟท์ชั้น 4	✓	✓	✓	
12	หน้า R 417	✓	✓	✓	
13	ห้อง Gen	✓	✓	✓	
14	ครัว	✓	✓	✓	
15	ห้องอาหาร	✓	✓	✓	
16	หน้า R 117	✓	✓	✓	

ประจำเดือน.....ปีพ.ศ. 2517

At Peach Hotel

รายการตรวจเช็คป้ายหนีไฟ

ลำดับที่	สถานที่	สภาพป้ายฉุกเฉิน	สภาพการใช้งาน	หมายเหตุ
1	หน้า R 102	ด้านขวา	✓	
2	หน้าลิฟท์ชั้น 1	หน้าหลังขวา,ซ้าย	✓	
3	หน้า R 202	ด้านขวา	✓	
4	หน้าลิฟท์ชั้น 2	หน้าหลังขวา,ซ้าย	✓	
5	หน้า R 302	ด้านขวา	✓	
6	หน้าลิฟท์ชั้น 3	หน้าหลังขวา,ซ้าย	✓	
7	หน้า R 402	ด้านขวา	✓	
8	หน้าลิฟท์ชั้น 4	หน้าหลังขวา,ซ้าย	✓	

ประจำเดือน..... 2567

At Peach Hotel

รายการตรวจเช็คอุปกรณ์ Fire Hydrant

ลำดับ	สถานที่	รายการอุปกรณ์	สภาพการใช้งาน	หมายเหตุ
1	ชั้น 1	สายน้ำดับเพลิง, ถังเคมี	✓	
2	ชั้น 2	สายน้ำดับเพลิง, ถังเคมี	✓	
3	ชั้น 3	สายน้ำดับเพลิง, ถังเคมี	✓	
4	ชั้น 4	สายน้ำดับเพลิง, ถังเคมี	✓	
5	ชั้น 5	สายน้ำดับเพลิง, ถังเคมี	✓	
6	ชั้น G	สายน้ำดับเพลิง, ถังเคมี	✓	

ประจำเดือน..... 2567

At Peach Hotel

รายการตรวจเช็คไฟฉุกเฉิน

ประจำเดือน..... ๕๖๖๗

ลำดับ	ชั้น	หลอด	นิวท์	แบตเตอรี่	หมายเหตุ
1	พร้อม	/	/	/	
2	หน้า R 103	/	/	/	
3	หน้าลิฟท์ชั้น 1	/	/	/	
4	หน้า R 205	/	/	/	
5	หน้าลิฟท์ชั้น 2	/	/	/	
6	หน้า R 217	/	/	/	
7	หน้า R 305	/	/	/	
8	หน้าลิฟท์ชั้น 3	/	/	/	
9	หน้า R 317	/	/	/	
10	หน้า R 405	/	/	/	
11	หน้าลิฟท์ชั้น 4	/	/	/	
12	หน้า R 417	/	/	/	
13	ห้อง Gen	/	/	/	
14	ครัว	/	/	/	
15	ห้องอาหาร	/	/	/	
16	หน้า R 117	/	/	/	

At Peach Hotel

รายการตรวจเช็คป้ายหนีไฟ

ประจำเดือน..... ๖๖๖๗

ลำดับที่	สถานที่	สภาพป้ายฉุกเฉิน	สภาพการใช้งาน	หมายเหตุ
1	หน้า R 102	ด้านขวา	/	
2	หน้าลิฟท์ชั้น 1	หน้าหลังขวา,ซ้าย	/	
3	หน้า R 202	ด้านขวา	/	
4	หน้าลิฟท์ชั้น 2	หน้าหลังขวา,ซ้าย	/	
5	หน้า R 302	ด้านขวา	/	
6	หน้าลิฟท์ชั้น 3	หน้าหลังขวา,ซ้าย	/	
7	หน้า R 402	ด้านขวา	/	
8	หน้าลิฟท์ชั้น 4	หน้าหลังขวา,ซ้าย	/	

At Peach Hotel

รายการตรวจเช็คอุปกรณ์ Fire Hydrant

ลำดับ	สถานที่	รายการอุปกรณ์	สภาพการใช้งาน	หมายเหตุ
1	ชั้น 1	สายน้ำดับเพลิง, ถังเคมี	/	
2	ชั้น 2	สายน้ำดับเพลิง, ถังเคมี	/	
3	ชั้น 3	สายน้ำดับเพลิง, ถังเคมี	/	
4	ชั้น 4	สายน้ำดับเพลิง, ถังเคมี	/	
5	ชั้น 5	สายน้ำดับเพลิง, ถังเคมี	/	
6	ชั้น 6	สายน้ำดับเพลิง, ถังเคมี	/	

0

At Peach Hotel

รายการตรวจเช็คไฟฉุกเฉิน

ประจำเดือน.....

ลำดับ	ชั้น	หลอด	ถั่วพืช	แบตเตอรี่	หมายเหตุ
1	พร้อม	/	/	/	
2	หน้า R 103	/	/	/	
3	หน้าลิฟท์ชั้น 1	/	/	/	
4	หน้า R 205	/	/	/	
5	หน้าลิฟท์ ชั้น 2	/	/	/	
6	หน้า R 217	/	/	/	
7	หน้า R 305	/	/	/	
8	หน้าลิฟท์ ชั้น 3	-	-	-	ขอใบแจ้งใช้
9	หน้า R 317	-	-	-	✓
10	หน้า R 405	-	-	-	✓
11	หน้าลิฟท์ ชั้น 4	-	-	-	✓
12	หน้า R 417	/	/	/	
13	ห้อง Gen	/	/	/	
14	ครัว	/	/	/	
15	ห้องอาหาร	/	/	/	
16	หน้า R 117	/	/	/	

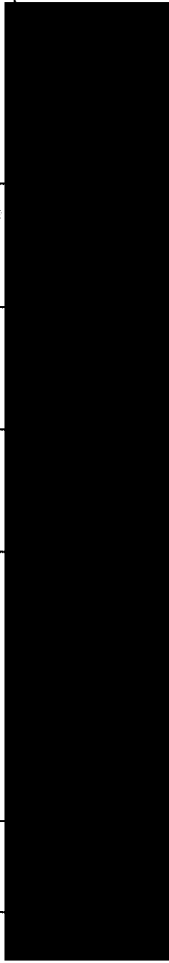

At Peach Hotel

รายการตรวจเช็คป้ายหนีไฟ

ประจำเดือน.....๑๔๖๖

ลำดับที่	สถานที่	สภาพป้ายฉุกเฉิน	สภาพการใช้งาน	หมายเหตุ
1	หน้า R 102	ด้านขวา	/	
2	หน้าลิฟท์ชั้น 1	หน้าหลังขวา,ซ้าย	/	
3	หน้า R 202	ด้านขวา	/	
4	หน้าลิฟท์ ชั้น 2	หน้าหลังขวา,ซ้าย	/	
5	หน้า R 302	ด้านขวา	/	
6	หน้าลิฟท์ชั้น 3	หน้าหลังขวา,ซ้าย	/	
7	หน้า R 402	ด้านขวา	/	
8	หน้าลิฟท์ชั้น 4	หน้าหลังขวา,ซ้าย	/	

At Peach Hotel

รายการตรวจเช็คอุปกรณ์ Fire Hydrant

ลำดับ	สถานที่	รายการอุปกรณ์	สภาพการใช้งาน	หมายเหตุ
1	ชั้น 1	สายน้ำดับเพลิง , ถึงเคมี	พร้อมใช้งาน	
2	ชั้น 2	สายน้ำดับเพลิง , ถึงเคมี	พร้อมใช้งาน	
3	ชั้น 3	สายน้ำดับเพลิง , ถึงเคมี	พร้อมใช้งาน	
4	ชั้น 4	สายน้ำดับเพลิง , ถึงเคมี	พร้อมใช้งาน	
5	ชั้น 5	สายน้ำดับเพลิง , ถึงเคมี	พร้อมใช้งาน	
6	ชั้น G	สายน้ำดับเพลิง , ถึงเคมี	พร้อมใช้งาน	

๑๔๖๖

At Peach Hotel

รายการตรวจเช็คไฟฉุกเฉิน

ลำดับ	ชั้น	ทอด	สวิตช์	แบตเตอรี่	หมายเหตุ
1	พรีออน	/	/	/	ไม่พบข้อบกพร่อง
2	หน้า R 103	/	/	/	
3	หน้าลิฟท์ชั้น 1	/	/	/	
4	หน้า R 205	/	/	/	
5	หน้าลิฟท์ชั้น 2	/	/	/	
6	หน้า R 217	/	/	/	
7	หน้า R 305	/	/	/	
8	หน้าลิฟท์ชั้น 3	/	/	/	ไม่พบข้อบกพร่อง
9	หน้า R 317	/	/	/	"
10	หน้า R 405	/	/	/	"
11	หน้าลิฟท์ชั้น 4	/	/	/	"
12	หน้า R 417	/	/	/	"
13	ห้อง Gen	/	/	/	
14	ครัว	/	/	/	
15	ห้องอาหาร	/	/	/	
16	หน้า R 117	/	/	/	
		/	/	-	ไม่พบข้อบกพร่อง

At Peach Hotel

รายการตรวจเช็คป้ายหนีไฟ

ลำดับที่	สถานที่	สภาพป้ายฉุกเฉิน	สภาพการใช้งาน	หมายเหตุ
1	หน้า R 102	ด้านขวา	พร้อมใช้งาน	
2	หน้าลิฟท์ชั้น 1	หน้าหลังขวา,ซ้าย	พร้อมใช้งาน	
3	หน้า R 202	ด้านขวา	พร้อมใช้งาน	
4	หน้าลิฟท์ชั้น 2	หน้าหลังขวา,ซ้าย	พร้อมใช้งาน	
5	หน้า R 302	ด้านขวา	พร้อมใช้งาน	
6	หน้าลิฟท์ชั้น 3	หน้าหลังขวา,ซ้าย	พร้อมใช้งาน	
7	หน้า R 402	ด้านขวา	พร้อมใช้งาน	
8	หน้าลิฟท์ชั้น 4	หน้าหลังขวา,ซ้าย	พร้อมใช้งาน	

At Peach Hotel

รายการตรวจเช็คอุปกรณ์ Fire Hydrant

ลำดับ	สถานที่	รายการอุปกรณ์	สภาพการใช้งาน	หมายเหตุ
1	ชั้น 1	สายน้ำดับเพลิง, ถังเคมี		
2	ชั้น 2	สายน้ำดับเพลิง, ถังเคมี		
3	ชั้น 3	สายน้ำดับเพลิง, ถังเคมี		
4	ชั้น 4	สายน้ำดับเพลิง, ถังเคมี		
5	ชั้น 5	สายน้ำดับเพลิง, ถังเคมี		
6	ชั้น G	สายน้ำดับเพลิง, ถังเคมี		

0

At Peach Hotel

รายการตรวจเช็คบันไดหนีไฟ

ประจำเดือน.....

ลำดับที่	สถานที่	สภาพบันได	สภาพการใช้งาน	หมายเหตุ
1	หน้า R 102	ด้านขวา	ใช้ปกติ	ปกติ
2	หน้าลิฟท์ชั้น 1	หน้าหลังขวา,ซ้าย	ปกติ	
3	หน้า R 202	ด้านขวา	ปกติ	
4	หน้าลิฟท์ชั้น 2	หน้าหลังขวา,ซ้าย	ปกติ	
5	หน้า R 302	ด้านขวา	ปกติ	
6	หน้าลิฟท์ชั้น 3	หน้าหลังขวา,ซ้าย	ปกติ	
7	หน้า R 402	ด้านขวา	ปกติ	
8	หน้าลิฟท์ชั้น 4	หน้าหลังขวา,ซ้าย	ปกติ	

At Peach Hotel

รายการตรวจเช็คอุปกรณ์ Fire Hydrant

0

ลำดับ	สถานที่	รายการอุปกรณ์	สภาพการใช้งาน	หมายเหตุ
1	ชั้น 1	สายน้ำดับเพลิง, ถังเคมี	พร้อมใช้งาน	
2	ชั้น 2	สายน้ำดับเพลิง, ถังเคมี	พร้อมใช้งาน	
3	ชั้น 3	สายน้ำดับเพลิง, ถังเคมี	พร้อมใช้งาน	
4	ชั้น 4	สายน้ำดับเพลิง, ถังเคมี	พร้อมใช้งาน	
5	ชั้น 5	สายน้ำดับเพลิง, ถังเคมี	พร้อมใช้งาน	
6	ชั้น G	สายน้ำดับเพลิง, ถังเคมี	พร้อมใช้งาน	

At Peach Hotel

รายการตรวจเช็คไฟฉุกเฉิน

ประจำเดือน..... ธันวาคม

ลำดับ	ชั้น	หลอด	ถั่วไฟ	แบตเตอรี่	หมายเหตุ
1	พร้อม				
2	หน้า R 103	ปกติ	ปกติ	ปกติ	
3	หน้าลิฟท์ชั้น 1	ปกติ	ปกติ	ปกติ	
4	หน้า R 205	ปกติ	ปกติ	ปกติ	
5	หน้าลิฟท์ชั้น 2	ปกติ	ปกติ	ปกติ	
6	หน้า R 217	-	-	-	
7	หน้า R 305	-	-	-	
8	หน้าลิฟท์ชั้น 3	ปกติ	ปกติ	ปกติ	
9	หน้า R 317	ปกติ	ปกติ	ปกติ	
10	หน้า R 405	-	-	-	
11	หน้าลิฟท์ชั้น 4	ปกติ	ปกติ	ปกติ	
12	หน้า R 417	ปกติ	ปกติ	ปกติ	
13	ห้อง Gen				
14	ครัว	-	-	-	
15	ห้องอาหาร	-	-	-	
16	หน้า R 117	ปกติ	ปกติ	ปกติ	

เอกสารแนบที่ 6

ใบเสร็จน้ำ



8002(26) #1

1. Introduction
 2. Background
 3. Methodology
 4. Results
 5. Conclusion
 6. References
 7. Appendix
 8. Glossary
 9. Index
 10. Summary

• เรบ • โกล์ มนุษย์ภาค

ကျေးဇူးတင်စွာ

076-319173





www.pwa.co.th
Call Center 1662

ใบแจ้งค่าน้ำประปา

(ไม่ใช่ใบเสร็จรับเงิน) 8002(27) #1

การประปาส่วนภูมิภาค

สาขา 111 ม.บ.ก.ต.

โทรศัพท์ 076-319173

จากที่ใบแจ้งค่าน้ำ	เลขที่ผู้ใช้น้ำ	หน่วยงาน
1216670727405	12160056425	1216-60
วันที่แจ้งค่าน้ำ	วันครบชำระ	เส้นทาง
01/11/67 14:31	08/11/67	010001.41

ผู้ใช้น้ำ บจก.ภูเก็ตแอร์คอนดิชั่น
อยู่ 2 บ.เบญจมาศ โทร. 08-00000000 บ.เบญจมาศ จ.ภูเก็ต
83100

ข้อมูลการใช้	ครั้งก่อน	ครั้งนี้
--------------	-----------	----------

ในเดือนปีที่ผ่านมา 01/10/67 01/11/67

ลงในมาตรวัดน้ำ 38044 39730

หน่วยน้ำที่ใช้ 1,686,000 ลิตร

ค่าน้ำประปา T3(67/11) 57,703.50 บาท

ส่วนลด 0.00 บาท

ค่าบริการทั่วไป 350.00 บาท

ภาษีมูลค่าเพิ่ม 4,063.75 บาท

รวมเงินครั้งนี้ 62,117.25 บาท

ค่าน้ำค้างชำระ 0 เดือน 0.00 บาท

รวมเงินที่ต้องชำระทั้งสิ้น 62,117.25 บาท

ยกเว้น.ขอขอเวลาชำระที่ค้างแทนเงินได้อีก 3 วัน

นับจากวันครบกำหนด

โปรดชำระค่าน้ำทั้งหมดภายในเวลาที่กำหนดไว้ 02-08/11/67

ถ้าเกินกำหนดท่านอาจถูกระงับการใช้น้ำประปา 15/11/67

และเสียค่าธรรมเนียมในการประสานงาน 0.2(JSON)

โปรดระวังมิฉะนั้นอาจต้องจ่ายค่าปรับ



ประวัติการใช้น้ำประปา		
เดือน 10/67	เดือน 09/67	เดือน 08/67
399	1084	761

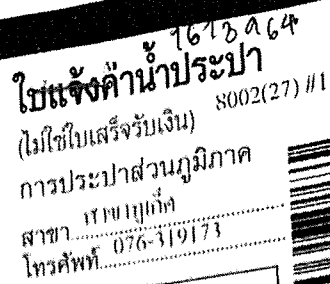

ข้อมูลการใช้	ครั้งก่อน	ครั้งนี้
วันเดือนปีที่อ่าน	01/11/67	01/12/67
เลขในมาตรวัดน้ำ	39730	42882
หน่วยน้ำที่ใช้	3,152.000	ลิตร
น้ำประปา T3(67/12)		108,647.00 บาท
ส่วนลด		0.00 บาท
ค่าบริการทั่วไป		350.00 บาท
ภาษีมูลค่าเพิ่ม		7,629.79 บาท
รวมเงินครั้งนี้		116,626.79 บาท
ค่าน้ำค้างชำระ	0 เดือน	0.00 บาท
รวมเงินที่ต้องชำระทั้งสิ้น		116,626.79 บาท

ปก.ข.ย.ย.เวลาชำระหนี้ด้วยตนเองเงินได้หัก 3 วัน

นับจากวันครบกำหนด 02-08/12/67
โปรดชำระค่าน้ำทั้งหมดภายในเวลาที่กำหนดไว้ 15/12/67
ถ้าเกินกำหนดท่านอาจถูกระงับการใช้น้ำประปา 6.0.2 (JON)
และเสียค่าธรรมเนียมในการประสานแก้ไข 6.0.2 (JON)
โปรดระวังมิให้คุณแม่อ่างเก็บเงินค่าน้ำประปา



ประวัติการใช้น้ำประปา		
เดือน 11/67	เดือน 10/67	เดือน 09/67
1686	399	1084

เอกสารแนบที่ 7

ใบเสร็จไฟฟ้า

ชำระค่าฝากส่งรายเดือน
ใบอนุญาตเลขที่:การไฟฟ้าส่วนภูมิภาค
PROVINCIAL ELECTRICITY AUTHORITY

หนังสือแจ้งค่าไฟฟ้า ✓p

เลขที่ มท.5307.60/092510041814

เรื่อง แจ้งค่าไฟฟ้า

เรียน ท่านผู้ใช้ไฟฟ้า บริษัท กูเก็ตยรรยง จำกัด

การไฟฟ้าส่วนภูมิภาคปทุมทอง

วันที่ 03 สิงหาคม พ.ศ. 2567

ที่อยู่สำหรับแจ้งค่าไฟฟ้า: 113/8 ม.4 ต.กระหน อ.เมืองภูเก็ต จ.ภูเก็ต 83100

ที่อยู่สถานที่ใช้ไฟฟ้า: 113/8 ม.4 ต.กระหน อ.เมืองภูเก็ต จ.ภูเก็ต 83100

การไฟฟ้าส่วนภูมิภาค ขอแจ้งค่าไฟฟ้าประจำเดือนกรกฎาคม พ.ศ. 2567 (07/2567) ตามรายละเอียดดังนี้

รหัสการไฟฟ้า	หมายเลขผู้ใช้ไฟฟ้า	รหัสเครื่องวัด	ประเภทอัตรา	แรงดัน	ตัวคูณ	วันที่อ่านหน่วย
K13101	KBTA9808 - 020008623486	27661819	5124	22-33 KV	600	31/07/2567

		เลขอ่านครั้งหลัง	เลขอ่านครั้งก่อน	กิโลวัตต์/หน่วย/กิโลวาร์	จำนวนเงิน (บาท)
พลังไฟฟ้าสูงสุด (กิโลวัตต์)	P	22.580	22.540	24.00	3,190.32
	OP	20.560	20.540	12.00	
	H	22.044	22.016	16.80	
พลังงานไฟฟ้า (หน่วย)	P	3983.670	3978.290	3228.00	13,505.63
	OP	2882.970	2879.780	1914.00	9,357.70
	H	3196.330	3193.530	1680.00	
ค่าบริการ 312.24 บาท ได้รับการอุดหนุน 0.00 บาท					312.24
ค่าไฟฟ้าฐาน					26,365.89
กิโลวาร์		14.452	14.432	12.00	

ค่า FT ระบบผลิต (บาท/หน่วย)	0.3972
ค่า FT ระบบส่ง (บาท/หน่วย)	0.0000
ค่า FT ระบบจำหน่าย (บาท/หน่วย)	0.0000
รวมค่า FT (บาท/หน่วย)	0.3972
หน่วยที่คิดค่า FT (หน่วย)	6,822.00
รวมจำนวนเงินค่า FT (บาท)	2,709.70

จำนวนเงิน (บาท)	
ค่าไฟฟ้าฐาน	26,365.89
ค่าไฟฟ้า + ค่า FT	29,075.59
ค่าเพาเวอร์แฟคเตอร์	
รวมเงินค่าไฟฟ้า	29,075.59
ภาษีมูลค่าเพิ่ม 7 %	2,035.29
รวมเงินที่ต้องชำระ	31,110.88

ค่าพลังไฟฟ้าสูงสุด			3,190.32
ค่าพลังงานไฟฟ้า	20,569.84	2,293.49	
การอุดหนุนค่าไฟฟ้า			
ค่า FT	2,709.70		

รวมเงินที่ต้องชำระ = จำนวนเงินที่ผู้หนึ่งพร้อมสลิปบาทแปดสิบแปดสตางค์
หมายเหตุ: ท่านสามารถชำระเงินดังกล่าวได้ที่สำนักงานการไฟฟ้าเท่านั้น
โปรดชำระภายในวันที่ 21 สิงหาคม พ.ศ. 2567

จึงเรียนมาเพื่อโปรดชำระเงินภายในวันที่กำหนดต่อไปด้วย จะขอบคุณยิ่ง



10994000165501000200086234866708213111088

การไฟฟ้าส่วนภูมิภาค

"เอกสารนี้ออกโดยระบบอัตโนมัติ จึงไม่ต้องมีการลงนาม"

ติดต่อ: การไฟฟ้าส่วนภูมิภาคปทุมทอง โทร.076-345227, 076-345317

ก.จ.118-รค.49 | หากมีการเปลี่ยนแปลงหมายเลขโทรสารหรือ Email Address กรุณาแจ้งการไฟฟ้าส่วนภูมิภาค ก่อนการจัดส่งหนังสือแจ้งค่าไฟฟ้ารอบถัดไป



การไฟฟ้าส่วนภูมิภาค
PROVINCIAL ELECTRICITY AUTHORITY

ใบแจ้งค่าไฟฟ้า v.p. 7

Smart Invoice (ไม่ใช่ใบเสร็จรับเงิน/ใบกำกับภาษี)

การไฟฟ้าส่วนภูมิภาคปทุมธานี โทร. 0-7634-6227

ชื่อผู้ใช้ไฟฟ้า ท่านผู้ใช้ไฟฟ้า บริษัท ภูเก็ตทราย จำกัด
Name

สถานที่ใช้ไฟฟ้า 113/8 ม.4 ต.กระนวน อ.เมืองภูเก็ต จ.ภูเก็ต 83100
Address

หมายเลขผู้ใช้ไฟฟ้า 020008623486
เลขที่ใบแจ้งค่าไฟฟ้า 087010163002
จำนวนเงิน (บาท) 25,976.02
วันที่ครบกำหนดค่าไฟฟ้าเดือนปัจจุบัน 21 ตุลาคม 2567

รหัสการไฟฟ้า สายจดหน่วย รหัสเครื่องวัด ประเภท วันที่อ่านหน่วย ประจำเดือน แรงดัน ตัวคูณ
PEA Code AMU PEA No. Type Meter Reading Date Bill Period Voltage Level Multiplier

K13101 KBT49808 27661819 5124 30/09/2567 09/2567 22-33 KV 600

รายละเอียดการใช้ไฟฟ้า (Usage)

เลขอ่านครั้งหลัง Recent Reading	เลขอ่านครั้งก่อน Previous Reading	จำนวนที่ใช้ Consumption Unit	รายละเอียดค่าไฟฟ้าฐาน Tariff	ราคา/หน่วย (บาท) Rate/Unit	จำนวนเงิน (บาท) Amount (Baht)	ประวัติการใช้ไฟฟ้า Usage History
หน่วยไฟฟ้าฐาน P	22,640	22,612	Peak 16.80 กว.	132.9300	2,233.22	วันที่อ่านหน่วย
มิเตอร์ (มิเตอร์)	20,608	20,584	Off Peak 16.80 กว.	0.0000	0.00	Meter Reading Date
H	22,100	22,072	Peak 2754.00 หน่วย	4.1839	11,522.46	จำนวนหน่วยที่ใช้
หน่วยไฟฟ้าฐาน P	3993.590	3989.000	Off Peak 3000.00 หน่วย	2.6037	7,811.10	7122.00
มิเตอร์ (มิเตอร์)	2887.920	2885.750	ค่าบริการรายเดือน (Service Charge)	312.24	312.24	6822.00
H	3202.920	3200.090	รวมเงินค่าไฟฟ้าฐาน (Total Based Amount)	21,879.02	21,879.02	7506.00
รวม		5754.00				34338.00
มิเตอร์	14,492	14,472				75546.00
		12.00				31/03/67 71670.00

จำนวนเงิน (บาท) Amount (Baht)
เงินค่าไฟฟ้าฐาน (Based Amount)
ค่า Ft น.ย.67-ธ.ค.67=0.3972 บาท/หน่วย
ค่าเทวเวอร์เพลเตอร์
*ส่วนลด (Discount)
รวมเงินค่าไฟฟ้า (Sub Total)
ภาษีมูลค่าเพิ่ม 7.00 % (VAT)
รวมเงินค่าไฟฟ้าเดือนปัจจุบัน (Total)
รวมเงินทั้งสิ้น (Grand Total)

*** กรณีมีค่าไฟฟ้าค้างชำระเดือนก่อน โปรดชำระหนี้ที่
เนื่องจากถึงกำหนดงดจ่ายไฟ ขอภัยหากชำระหนี้แล้ว

ข้อความประชาสัมพันธ์

Watt-D Point แลกรับส่วนลดค่าเครื่องใช้และค่าน้ำมันได้แล้วจ้า
เมื่อดาวน์โหลด แอป PEA Smart Plus และมาสมัคร Watt-D Point
มาคะแนนสะสมมาแลกรับส่วนลดที่ร้านอินทิลและรับเงินจากทุกสาขา
Watt-D Point แลกรับส่วนลดค่าเครื่องใช้และค่าน้ำมันได้แล้วจ้า

การไฟฟ้าส่วนภูมิภาค

"เอกสารนี้ออกโดยระบบอัตโนมัติ จึงไม่ต้องมีการลงนาม"



020008623486 94

สำหรับเจ้าหน้าที่ กฟผ.

**ท่านสามารถชำระหนี้ได้ที่สำนักงานการไฟฟ้า หรือ Application PEA Smart Plus

เรียน ท่านผู้ใช้ไฟฟ้า

หากมีการเปลี่ยนแปลง Email Address หรือหมายเลขโทรศัพท์ กรุณาแจ้งเปลี่ยนแปลงที่เว็บไซต์การไฟฟ้าส่วนภูมิภาค <https://eservice.pea.co.th/ebill>
ก่อนการจัดส่งใบแจ้งค่าไฟฟ้าในรอบถัดไป

สอบถามข้อมูลเพิ่มเติมได้ที่ 1129 PEA Contact Center หรือ สำนักงานการไฟฟ้าส่วนภูมิภาคปทุมธานี โทร. 0-7634-6227



ศึกษาและอ่านนโยบายการคุ้มครองข้อมูลส่วนบุคคล
สิทธิ์ และหน้าที่ตามกฎหมายของข้อมูลภายใต้การ
การแจ้งขอแนะนำ หรือขอรับการบริการ
<https://eservice.pea.co.th/>

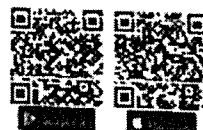

ดาวน์โหลด PEA SMART Plus
ที่ GooglePlay และ APP Store
ท่านสามารถชำระหนี้ผ่าน Application PEA Smart Plus

การไฟฟ้าส่วนภูมิภาค
PROVINCIAL ELECTRICITY AUTHORITY

ใบแจ้งค่าไฟฟ้า WP 53 1612886
Smart Invoice (ใบแจ้งหนี้ระบบอิเล็กทรอนิกส์)

การไฟฟ้าส่วนภูมิภาค เลขที่ใบแจ้งหนี้: 0-7634-6227

ชื่อผู้ใช้ไฟฟ้า ทานผู้ใช้ไฟฟ้า บริษัท ภูเก็ตเบอรี่ จำกัด

สถานที่ใช้ไฟฟ้า 113/8 ม.4 ต.กะหรบ อ.เมืองภูเก็ต จ.ภูเก็ต 83100

หมายเลขผู้ใช้ไฟฟ้า 020008623486

เลขที่ใบแจ้งค่าไฟฟ้า 841409880491

จำนวนเงิน (บาท) 36,298.56

วันที่ครบกำหนดค่าไฟฟ้าเดือนปัจจุบัน 20 พฤศจิกายน 2567

รหัสการไฟฟ้า	สายจุดหน่วย	รหัสเครื่องวัด	ประเภท	วันที่อ่านหน่วย	ประจำเดือน	แรงดัน	ความถี่
PEA Code	Unit	MEA No.	Type	Read Date	Read Month	Voltage (KV)	Freq.
K13101	KBTA9888	27661812	5124	31/10/2567	10/2567	22.33 KV	600

รวมเดือนค่าไฟฟ้า (Usage)

	เลขอ่านครั้งหลัง	เลขอ่านครั้งก่อน	จำนวนที่ใช้
	Recent Reading	Previous Reading	Consumption Unit
หน่วยไฟฟ้าฐาน	22.684	22.640	26.40
(Off-peak) OP	20.636	20.608	16.80
U	22.136	22.100	21.60
หน่วยไฟฟ้าฟรี	3999.930	3993.590	3804.00
(Free) OF	2891.220	2887.920	1980.00
F	3206.660	3202.920	2244.00
รวม			9020.00
อัตรา	14.516	14.492	14.40

รายละเอียดค่าไฟฟ้าฐาน

รายละเอียด	ราคา/หน่วย (บาท)	จำนวนเงิน (บาท)
Detail	Rate (Baht)	Amount (Baht)
Peak 26.00 H.L.	132.9000	3,509.35
Off Peak 21.60 K.	0.0000	0.00
Peak 3804.00 หน่วย	4.1839	15,915.54
Off Peak 4224.00 หน่วย	2.6037	10,998.03
ค่าบริการรายเดือน (Service Charge)		312.24
รวมเงินค่าไฟฟ้าฐาน (Total Based Amount)		30,735.17

ราคา/หน่วย (บาท)

ราคา/หน่วย (บาท)	จำนวนเงิน (บาท)
Rate (Baht)	Amount (Baht)
132.9000	3,509.35
0.0000	0.00
4.1839	15,915.54
2.6037	10,998.03
	312.24
	30,735.17

ประวัติการใช้ไฟฟ้า

Usage History

วันที่ใช้ไฟฟ้า (ม.ค.)	จำนวนที่ใช้ (หน่วย)
Month Reading Date	Consumption Unit
30/10/67	5,154.00
31/08/67	7,122.00
31/07/67	6,822.00
30/06/67	7,506.50
31/05/67	3,438.00
30/04/67	7,554.00

จำนวนเงิน (บาท)
Amount (Baht)

เงินค่าไฟฟ้าฐาน (Based Amount)	30,735.17
ค่า Ft. ก.ย.67-ธ.ค.67=0.3972 บาท/หน่วย	3,188.72
*ส่วนลด (Discount)	
รวมเงินค่าไฟฟ้า (Sub Total)	33,923.89
ภาษีมูลค่าเพิ่ม 7.00 % (VAT)	2,374.67
รวมเงินค่าไฟฟ้าเดือนปัจจุบัน (Total)	36,298.56

รวมเงินทั้งสิ้น (Grand Total) 36,298.56

*** กรณีมีค่าไฟฟ้าค้างชำระเดือนก่อน โปรดชำระทันที
เนื่องจากถึงกำหนดลดจ่ายไฟ ขออภัยหากชำระเกินแล้ว

ข้อความประชาสัมพันธ์

สะสมคะแนน ชำระ 250 คะแนน แลกรับสิทธิพิเศษกับ PEA ได้แล้ว
เพียงสมัคร Watt-D Point บน PEA Smart Plus ก่อนชำระค่าไฟฟ้าวันนี้
แลกสูงสุดคุ้ม เป็นเงินคืนค่าไฟ ส่วนลดค่าน้ำมันและค่าเครื่องใช้
รับมาสมัคร สะสม และใช้คะแนนแลกสิทธิพิเศษมากมายนะ

การไฟฟ้าส่วนภูมิภาค

"เอกสารนี้ออกโดยระบบอัตโนมัติ จึงไม่ต้องการลงนาม"

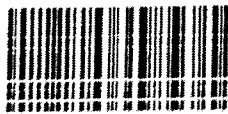

020008623486 94

สำหรับเจ้าหน้าที่ กฟภ.

**ท่านสามารถชำระเงินได้ที่สำนักงานการไฟฟ้า หรือ Application PEA Smart Plus

เรียน ท่านผู้ใช้ไฟฟ้า

หากมีการเปลี่ยนแปลง Email Address หรือหมายเลขโทรศัพท์ กรุณาแจ้งเปลี่ยนแปลงที่เว็บไซต์การไฟฟ้าส่วนภูมิภาค <https://eservice.pea.co.th/web/>
ก่อนการแจ้งเปลี่ยนแปลงค่าไฟฟ้า ในรอบถัดไป

สอบถามข้อมูลเพิ่มเติมได้ที่ 1129 PEA Contact Center หรือ สำนักงานการไฟฟ้าส่วนภูมิภาคป้าทอง โทร. 0-7634-6227



ศึกษารายละเอียดนโยบายการคุ้มครองข้อมูลส่วนบุคคล
สิทธิ์ และหน้าที่ตามมาตรฐานของสัญญาให้บริการ
การชำระเงินและเงื่อนไขการให้บริการ
<https://eservice.pea.co.th/>



ดาวน์โหลด PEA SMART Plus
ที่ GooglePlay และ APP Store
ท่านสามารถชำระเงินด้วย Application PEA Smart Plus

ใบแจ้งค่าไฟฟ้า WP 16 14 014

Smart Invoice (ไม่ใช่ใบเสร็จรับเงิน/ใบกำกับภาษี)

การไฟฟ้าส่วนภูมิภาคปทุมธานี โทร. 0-7634-6227

ชื่อผู้ใช้ไฟฟ้า ท่านผู้ใช้ไฟฟ้า บริษัท ภูเก็ตแอร์ จำกัด

Name

สถานที่ใช้ไฟฟ้า 113/8 ม.4 ต.กระนวน อ.เมืองภูเก็ต จ.ภูเก็ต 83100

Address

รหัสการไฟฟ้า PCA Code	สายจดหน่วย MRU	รหัสเครื่องวัด PEA No.	ประเภท Type	วันที่อ่านหน่วย Meter Reading Date	ประจำเดือน Bill Period	แรงดัน Voltage Level	ตัวคูณ Multi
K13101	KBTA9808	27661819	5124	30/11/2567	11/2567	22-33 KV	600

รายละเอียดการไฟฟ้า (Usage)

เลขอ่านครั้งหลัง Recent Reading	เลขอ่านครั้งก่อน Previous Reading	จำนวนที่ใช้ Consumption Unit	รายละเอียดค่าไฟฟ้าฐาน Tariff	ราคา/หน่วย (บาท) Bath/Unit	จำนวนเงิน (บาท) Amount (Bath)	ประวัติการใช้ไฟฟ้า Usage History
ปกติ (ช่วงกลางวัน) P	22.824	22.684	84.00	Peak 84.00 กว.	132,930.00	วันที่อ่านหน่วย Meter Reading Date
(ช่วงเย็น) OP	20.720	20.636	50.40	Off Peak 76.80 กว.	0.0000	จำนวนหน่วยที่ใช้ Consumption Unit
H	22.264	22.136	76.80	Peak 9414.00 หน่วย	4.1839	31/10/67
พลังงานไฟฟ้า P	4015.620	3999.930	9414.00	Off Peak 11640.00 หน่วย	2.6037	30/09/67
(หน่วย) OP	2900.600	2891.220	5628.00	ค่าบริการรายเดือน (Service Charge)	312.24	31/08/67
H	3216.680	3206.660	6012.00	รวมเงินค่าไฟฟ้าฐาน (Total Based Amount)	81,172.67	31/07/67
รวม		21054.00				30/06/67
มิเตอร์	14.548	14.516	19.20			31/05/67

จำนวนเงิน (บาท)

Amount (Bath)

เงินค่าไฟฟ้าฐาน (Based Amount)	81,172.67
ค่า Ft ก.ข.67-ธ.ค.67=0.3972 บาท/หน่วย	8,362.65
*ส่วนลด (Discount)	
รวมเงินค่าไฟฟ้า (Sub Total)	89,535.32
ภาษีมูลค่าเพิ่ม 7.00 % (VAT)	6,267.47
รวมเงินค่าไฟฟ้าเดือนปัจจุบัน (Total)	95,802.79
รวมเงินทั้งสิ้น (Grand Total)	95,802.79

*** กรณีมีค่าไฟฟ้าค้างชำระเดือนก่อน โปรดชำระทันที
เนื่องจากถึงกำหนดงดจ่ายไฟ ขอสงวนสิทธิ์การงดจ่าย

ข้อความประชาสัมพันธ์

สะสมคะแนน ชำระ 250 คะแนน แลกกับสิทธิพิเศษกับ PEA ได้นำ
เพียงสมัคร Watt-D Point บน PEA Smart Plus ก่อนชำระค่าไฟฟ้าวัน
ถัดไปสูงสุด เป็นเงินคืนค่าไฟ ส่วนลดค่าน้ำมันและค่าเครื่องใช้
ไฟฟ้าสมัคร สะสม และใช้คะแนนแลกสิทธิพิเศษกับเราๆ นะ

การไฟฟ้าส่วนภูมิภาค

"เอกสารนี้ออกโดยระบบอัตโนมัติ จึงไม่ต้องมีการลงนาม"



020008623486 94

สำหรับเจ้าหน้าที่ กฟผ.

**ท่านสามารถชำระเงินได้ที่สำนักงานการไฟฟ้า หรือ Application PEA Smart Plus

เรียน ท่านผู้ใช้ไฟฟ้า

หากมีการเปลี่ยนแปลง Email Address หรือหมายเลขโทรศัพท์ กรุณาแจ้งเปลี่ยนแปลงที่เว็บไซต์การไฟฟ้าส่วนภูมิภาค <https://eservice.pea.co.th/ebill>
ก่อนการแจ้งใบแจ้งค่าไฟฟ้าในรอบถัดไป

สอบถามข้อมูลเพิ่มเติมได้ที่ 1129 PEA Contact Center หรือ สำนักงานการไฟฟ้าส่วนภูมิภาคปทุมธานี โทร. 0-7634-6227



ศึกษารายละเอียดขั้นตอนการชำระเงินในส่วนบุคคล
สิทธิ และพิกัดตามมาตรฐานของสัญญาให้บริการ
การแจ้งขอแก้ไข หรือแจ้งรับบริการ
<https://eservice.pea.co.th/>



ดาวน์โหลด PEA SMART Plus
ที่ GooglePlay และ APP Store
ท่านสามารถชำระค่าบริการ Application PEA Smart Plus

(53) PR 161 5461

#842009986702 *Document Date : 02/01/2568 *Printed : 02-01-2568 13:35:40

ใบแจ้งค่าไฟฟ้า wP

Smart Invoice (ไม่ใช่ใบเสร็จรับเงิน/ใบกำกับภาษี)

การไฟฟ้าส่วนภูมิภาคปทุมธานี โทร. 0-7634-6227

ชื่อผู้ใช้ไฟฟ้า ท่านผู้ใช้ไฟฟ้า บริษัท ภูเก็ตธรีย จำกัด
Name

สถานที่ใช้ไฟฟ้า 113/8 ม.4 ค.กระน อ.เมืองภูเก็ต จ.ภูเก็ต 83100

Address

หน่วย	รหัสเครื่องวัด	ประเภท	วันที่อ่านหน่วย	ประจำเดือน	แรงดัน	ตัวคูณ
U	PEA No.	Type	Meter Reading Date	Bill Period	Voltage Level	Multi
9808	27661819	5124	31/12/2567	12/2567	22-33 KV	600

รายละเอียดการใช้ไฟฟ้า (Usage)

เลขอ่านครั้งหลัง	เลขอ่านครั้งก่อน	จำนวนที่ใช้
Recent Reading	Previous Reading	Consumption Unit
P 22.984	22.824	96.00
OP 20.872	20.720	91.20
H 22.440	22.264	105.60
P 4041.630	4015.620	15606.00
OP 2920.330	2900.600	11838.00
H 3245.910	3216.680	17538.00
รวม		44982.00
14.592	14.548	26.40

รายละเอียดค่าไฟฟ้าฐาน

Peak 96.00 กว.

Off Peak 105.60 กว.

Peak 15606.00 หน่วย

Off Peak 29376.00 หน่วย

ค่าบริการรายเดือน (Service Charge)

รวมเงินค่าไฟฟ้าฐาน (Total Based Amount)

ราคา/หน่วย

132.9300

0.0000

4.1839

2.6037

312.24

154,853.75

จำนวนเงิน

12,761.28

0.00

65,293.94

76,486.29

312.24

154,853.75

ประวัติการใช้ไฟฟ้า

Usage History

วันที่อ่านหน่วย	จำนวนหน่วยที่ใช้
Meter Reading Date	Consumption Unit
30/11/67	21054.00
31/10/67	8028.00
30/09/67	5754.00
31/08/67	7122.00
31/07/67	6822.00
30/06/67	7506.00

จำนวนเงิน (บาท)
Amount (Baht)
มูลค่าไฟฟ้าฐาน (Based Amount)
154,853.75
ข.67-ธ.ค.67=0.3972 บาท/หน่วย
17,866.85
*ส่วนลด (Discount)
รวมเงินค่าไฟฟ้า (Sub Total)
172,720.60
ภาษีมูลค่าเพิ่ม 7.00 % (VAT)
12,090.44
รวมเงินค่าไฟฟ้าเดือนปัจจุบัน (Total)
184,811.04
รวมเงินทั้งสิ้น (Grand Total)
184,811.04

*** กรณีมีค่าไฟฟ้าค้างชำระเดือนก่อน โปรดชำระทันที
เนื่องจากถึงกำหนดจ่ายไฟ ขออภัยหากชำระเงินแล้ว

ข้อความประชาสัมพันธ์

สะสมคะแนน ขึ้นค่า 250 คะแนน แลกรับสิทธิพิเศษกับ PEA ได้แล้ว
เพียงสมัคร Watt-D Point บน PEA Smart Plus ก่อนชำระค่าไฟฟ้าวันนี้
แลกถุงปองสุดคุ้ม เป็นเงินคืนค่าไฟ ส่วนลดค่าน้ำมันและค่าเครื่องดื่ม
รับมาสมัคร สะสม และใช้คะแนนแลกสิทธิพิเศษกันเถอะนะ

การไฟฟ้าส่วนภูมิภาค

"เอกสารนี้ออกโดยระบบอัตโนมัติ จึงไม่ต้องการลงนาม"



020008623486 94

สำหรับเจ้าหน้าที่ กฟภ.

**ท่านสามารถชำระเงินได้ที่สำนักงานการไฟฟ้า หรือ Application PEA Smart Plus

ท่านผู้ใช้ไฟฟ้า

รเปลี่ยนแปลง Email Address หรือหมายเลขโทรศัพท์ กรุณาแจ้งเปลี่ยนแปลงที่เว็บไซต์การไฟฟ้าส่วนภูมิภาค <https://eservice.pea.co.th/ebill>

จัดส่งใบแจ้งค่าไฟฟ้าในรูปฉบับ

ข้อมูลเพิ่มเติมได้ที่ 1129 PEA Contact Center หรือ สำนักงานการไฟฟ้าส่วนภูมิภาคปทุมธานี โทร. 0-7634-6227

ศึกษารายละเอียดข้อบัญญัติการคุ้มครองข้อมูลส่วนบุคคล
สิทธิ และหน้าที่ตามกฎหมายของข้อมูลผู้บริโภค
การแจ้งขอแก้ไข หรือขอเรียกคืนบริการ
<https://eservice.pea.co.th/>

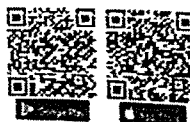

ดาวน์โหลด PEA SMART Plus
ที่ GooglePlay และ APP Store
ท่านสามารถชำระเงินผ่าน Application PEA Smart Plus

เอกสารแนบที่ 8

ใบเสร็จจมูลฝอย

ค่าใช้จ่ายอื่น ๆ เรียงตามผู้จำหน่าย

วันที่จาก 1 ม.ค. 2024 ถึง 31 ธ.ค. 2024

วันที่ : 21/01/25

ผู้จำหน่าย 44-53-27 ถึง 44-53-27 เลือกแผนก *

เลขที่ รายละเอียด	วันที่	เลขที่บิล	V	มูลค่าสินค้า แผนก	VAT จำนวนเงิน	รวมทั้งสิ้น	ยอดจ่ายเกิน	จ่ายด้วย ง/ส	จ่ายด้วยเช็ค	ภาษี ณ ที่จ่าย	ส่วนลด
เทศบาลนครภูเก็ต /44-53-27											
OE2402014	10/02/24	12/460	0	483.60	0.00	483.60	0.00	483.60	0.00	0.00	
1 ค่าทิ้งขยะทั่วไป		930 KG* .53	สดวกค์	51		483.60					
OE2402032	23/02/24	094/9	0	321.00	0.00	321.00	0.00	321.00	0.00	0.00	
1 MISCELLANEOUS		กองการประปาเทศบาล		51		321.00					
OE2403014	02/03/24	19/406	0	197.60	0.00	197.60	0.00	197.60	0.00	0.00	
1 ขยะทั่วไป		380*KG*.52	สดวกค์	53		197.60					
OE2405020	17/05/24	ค่ากำจัดขยะ ณ	0	78.00	0.00	78.00	0.00	78.00	0.00	0.00	
1 MISCELLANEOUS		ค่ากำจัดขยะเคาเมา		52		78.00					
OE2408027	13/08/24	321/43กำจัดขยะ	0	239.20	0.00	239.20	0.00	239.20	0.00	0.00	
1 MISCELLANEOUS		ค่ากำจัดขยะ		52		239.20					
OE2411003	01/11/24	054/27กำจัดขยะ	0	98.00	0.00	98.00	0.00	98.00	0.00	0.00	
1 ค่ากำจัดขยะทั่วไป				52		98.00					
OE2412015	03/12/24	144/39	0	151.00	0.00	151.00	0.00	151.00	0.00	0.00	
1 ค่าทิ้งขยะ ค่ากำจัดขยะ				43		150.80					
2 Over & Shortage		ค่ากำจัดขยะ		43		0.20					
รวม เทศบาลนครภูเก็ต /44-53-27				1,568.40	0.00	1,568.40	0.00	1,568.40	0.00	0.00	0.00
รวม 1 ราย 7 ฉบับ				1,568.40	0.00	1,568.40	0.00	1,568.40	0.00	0.00	0.00

หมายเหตุ: เอกสารที่มีเครื่องหมาย '*' นำหน้า คือ เอกสารที่ถูกยกเลิก

เอกสารแนบที่ 9

รายงานการฝึกอบรมดับเพลิง และฝึกซ้อมอพยพหนีไฟ

รายงานการฝึกอบรม

หลักสูตร ฝึกอบรมดับเพลิงและฝึกซ้อมอพยพหนีไฟ

White Peach Hotel

เมื่อวันที่ ๑๕ กรกฎาคม ๒๕๖๗

โดย



SRI MUANG FIRE SAFETY CO.,LTD.
บริษัท ศรีเมือง ไฟร์ เซฟตี้ จำกัด

บริษัท ศรีเมืองไฟร์ เซฟตี้ จำกัด

๕๗/๒ ม.๓ ต.บางศรีเมือง อ.เมืองนนทบุรี จ.นนทบุรี

๑๑๐๐๐

โทร ๐๖๑๔๒๔๑๓๑๓ แฟกซ์ ๐๒-๔๔๗-๔๐๒๓



ใบอนุญาตต่ออายุเป็นหน่วยงานฝึกซ้อมดับเพลิงและฝึกซ้อมอพยพหนีไฟ

ใบอนุญาตเลขที่ คพ.๐๗๑

กรมสวัสดิการและคุ้มครองแรงงาน
ถนนมิตรไมตรี เขตดินแดง
กรุงเทพมหานคร ๑๐๔๐๐

อนุญาตให้บริษัท ศรีเมือง ไฟร์ เซฟตี้ จำกัด ตั้งอยู่เลขที่ ๕๗/๒ หมู่ที่ ๓ ตำบลบางศรีเมือง อำเภอเมืองนนทบุรี จังหวัดนนทบุรี ได้รับการต่ออายุเป็นหน่วยงานฝึกซ้อมดับเพลิงและฝึกซ้อมอพยพหนีไฟ ตามกฎกระทรวงการเป็นหน่วยงานฝึกอบรมการดับเพลิงขั้นต้น และการเป็นหน่วยงานฝึกซ้อมดับเพลิงและฝึกซ้อมอพยพหนีไฟ พ.ศ. ๒๕๕๖ แห่งพระราชบัญญัติความปลอดภัย อาชีวอนามัย และสภาพแวดล้อมในการทำงาน พ.ศ. ๒๕๕๔ โดยมีวิทยากรฝึกซ้อมดับเพลิงและฝึกซ้อมอพยพหนีไฟ จำนวน ๕ ราย ดังรายชื่อแนบท้ายใบอนุญาตนี้

ทั้งนี้ ตั้งแต่วันที่ ๓๑ กรกฎาคม พ.ศ. ๒๕๖๔ ถึงวันที่ ๓๐ กรกฎาคม พ.ศ. ๒๕๖๗

ให้ไว้ ณ วันที่ ๒๔ พฤษภาคม พ.ศ. ๒๕๖๔

(นายวรรณรัตน์ ศรีสุขใส)

รองอธิบดี ปฏิบัติราชการแทน

อธิบดีกรมสวัสดิการและคุ้มครองแรงงาน

ที่ รง ๐๕๐๔/๑๘/๑๐



กรมสวัสดิการและคุ้มครองแรงงาน
ถนนมิตรไมตรี ดินแดง กรุงเทพฯ ๑๐๕๐๐

๒๒ พฤษภาคม ๒๕๖๔

เรื่อง การต่ออายุใบอนุญาตเป็นหน่วยงานฝึกซ้อมดับเพลิงและฝึกซ้อมอพยพหนีไฟ

เรียน กรรมการผู้จัดการบริษัท ศรีเมือง ไฟร์ เซฟตี้ จำกัด

สิ่งที่ส่งมาด้วย ใบอนุญาตต่ออายุเป็นหน่วยงานฝึกซ้อมดับเพลิงฯ พร้อมรายชื่อวิทยากร จำนวน ๑ ชุด

ตามที่ บริษัท ศรีเมือง ไฟร์ เซฟตี้ จำกัด ได้ยื่นคำขอต่ออายุใบอนุญาตเป็นหน่วยงานฝึกซ้อมดับเพลิงและฝึกซ้อมอพยพหนีไฟ เพื่อให้กรมสวัสดิการและคุ้มครองแรงงานพิจารณา นั้น

กรมสวัสดิการและคุ้มครองแรงงาน ได้พิจารณาแล้วเห็นว่าการขอต่ออายุใบอนุญาตเป็นหน่วยงานฝึกอบรมฯ ของบริษัท ศรีเมือง ไฟร์ เซฟตี้ จำกัด เป็นไปตามกฎกระทรวงการเป็นหน่วยงานฝึกอบรมการดับเพลิงขั้นต้น และการเป็นหน่วยงานฝึกซ้อมดับเพลิงและฝึกซ้อมอพยพหนีไฟ พ.ศ. ๒๕๕๖ ลงวันที่ ๑๘ ธันวาคม พ.ศ. ๒๕๕๖ จึงได้ต่ออายุใบอนุญาตให้ บริษัท ศรีเมือง ไฟร์ เซฟตี้ จำกัด เป็นหน่วยงานฝึกซ้อมดับเพลิงและฝึกซ้อมอพยพหนีไฟ สามารถดำเนินการได้ตั้งแต่วันที่ ๓๑ กรกฎาคม พ.ศ. ๒๕๖๔ ถึงวันที่ ๓๐ กรกฎาคม พ.ศ. ๒๕๖๗ โดยมีวิทยากร จำนวน ๕ ราย รายละเอียดตามสิ่งที่ส่งมาด้วย ทั้งนี้ ขอให้ปฏิบัติตามกฎกระทรวงการเป็นหน่วยงานฝึกอบรมการดับเพลิงขั้นต้นและการเป็นหน่วยงานฝึกซ้อมดับเพลิงและฝึกซ้อมอพยพหนีไฟ พ.ศ. ๒๕๕๖ ลงวันที่ ๑๘ ธันวาคม พ.ศ. ๒๕๕๖ อย่างเคร่งครัด กรณีพบการกระทำที่ฝ่าฝืนหรือไม่ปฏิบัติตามกฎหมาย กรมสวัสดิการและคุ้มครองแรงงานจะดำเนินการตามกฎหมายต่อไป

จึงเรียนมาเพื่อทราบ

ขอแสดงความนับถือ

(นายวรรณรัตน์ ศรีสุขใส)

รองอธิบดี ปฏิบัติราชการแทน

อธิบดีกรมสวัสดิการและคุ้มครองแรงงาน

กองความปลอดภัยแรงงาน

โทรศัพท์ ๐ ๒๔๔๘ ๙๑๒๘ - ๓๙ ต่อ ๗๐๖

โทรสาร ๐ ๒๔๔๘ ๙๑๔๓

รายชื่อวิทยากรแนบท้ายใบอนุญาตต่ออายุเป็นหน่วยงานฝึกซ้อมดับเพลิงและฝึกซ้อมอพยพหนีไฟ

บริษัท ศรีเมือง ไฟร์ เซฟตี้ จำกัด

ใบอนุญาตเลขที่ ดพฝ. ๐๗๑

๑. นายมนต์ตรี	นักธรรม
๒. นายศุภวัฒน์	โกสะรุททะ
๓. นายวิทยา	ตันเต็ง
๔. นายสิทธิศักดิ์	ผางโคกสูง
๕. นายพงษ์ศักดิ์	แทนรัตน์

ทั้งนี้ ตั้งแต่วันที่ ๓๑ กรกฎาคม พ.ศ. ๒๕๖๔ ถึงวันที่ ๓๐ กรกฎาคม พ.ศ. ๒๕๖๗

ให้ไว้ ณ วันที่ ๒๔ พฤษภาคม พ.ศ. ๒๕๖๔

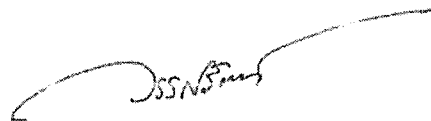

(นายวรรณรัตน์ ศรีสุขใส)

รองอธิบดี ปฏิบัติราชการแทน

อธิบดีกรมสวัสดิการและคุ้มครองแรงงาน

เลขทะเบียนที่ได้รับอนุญาต* : คพส.071

หน่วยงานจัดฝึกอบรม : บริษัทจำกัดศรีเมือง ไฟร์ เซฟตี้

ชื่อหลักสูตร* : ฝึกอบรมดับเพลิงและฝึกซ้อมอพยพหนีไฟ

ชนิด

หน่วยงานขอเข้าร่วมการฝึกอบรม

ชั้น

หน่วยงานขอเข้าร่วมการฝึกอบรม

รอบท* : 15/07/2567 ถึง* : 15/07/2567 เวลาเริ่มอบรม : 13:00 น. ถึง : 16:00 น.
 านก่อน

สถานที่อบรม : โรงแรม ไร่ผา

ที่อยู่ : 2

อาคาร/หมู่บ้าน :

วันที่ :

ชื่อ/ตรา :

ถนน : ถนนใหม่

เลือกจากจังหวัด>อำเภอ>ตำบล ตามลำดับ

จังหวัด* : กรุงเทพมหานคร

อำเภอ/เขต* : อำเภอเมืองภูเก็ต

ตำบล/แขวง* : ตำบลกะรน

รหัสไปรษณีย์ : 83100

โทรศัพท์ :

โทรสาร :

E-mail :

การผู้ทำการฝึกอบรม

ชั้น	ชื่อ-นามสกุล	ตำแหน่ง
1	นายมนตรี นักร้อง	วิทยากร

ผู้ควบคุมดูแลการฝึกอบรม

ชั้น	ชื่อ-นามสกุล	ตำแหน่ง
------	--------------	---------

การฝึกอบรม

จำนวนผู้เข้ารับการอบรม : ชาย 11 คน หญิง 9 คน
 ผ่านการอบรม : ชาย 11 คน หญิง 9 คน
 ไม่ผ่านการฝึกอบรม : ชาย 0 คน หญิง 0 คน

แบบไฟล์ :

การฝึกอบรม

ชั้น	ชื่อ-นามสกุล	หมายเลขทะเบียน/หมายเลขใบอนุญาต
------	--------------	--------------------------------



SRI MUANG FIRE SAFETY CO., LTD.

บริษัท ศรีเมือง ไฟร์ เซฟตี้ จำกัด

บริษัท ศรีเมืองไฟร์ เซฟตี้ จำกัด

๕๗/๒ ม.๓ ต.บางศรีเมือง อ.เมืองนนทบุรี จ.นนทบุรี ๑๑๐๐๐

โทร ๐ ๖๑๔๒๔๑๓๑๓ แฟกซ์ ๐ ๒๔๔๗ ๔๐๒๓

E-mail: srimuangfire@gmail.com

ที่ สม...../๒๕๖๗

๒๙ กรกฎาคม ๒๕๖๗

เรื่อง รับรองผลการฝึกอบรมหลักสูตร “ฝึกอบรมดับเพลิงและฝึกซ้อมอพยพหนีไฟ”

เรียน White Peach Hotel

สิ่งที่แนบมาด้วย เอกสารประกอบการรายงานผลการฝึกอบรม

ตามที่ท่านได้มอบความไว้วางใจให้หน่วยงานฝึกอบรม บริษัทศรีเมืองไฟร์ เซฟตี้ จำกัด ดำเนินการฝึกอบรมหลักสูตร “ฝึกอบรมดับเพลิงและฝึกซ้อมอพยพหนีไฟ” ให้กับเจ้าหน้าที่และพนักงาน White Peach Hotel ที่ตั้งเลขที่ ๒ ถนนแหลมไทร ตำบลกระโสม อำเภอมะนัง จังหวัดน่าน ๘๓๑๐๐ โดยใช้ห้องประชุมและสถานที่ประกอบการเป็นสถานที่ฝึกอบรมและฝึกซ้อมในวันที่ ๑๕ กรกฎาคม ๒๕๖๗ ตั้งแต่เวลา ๑๓.๐๐-๑๗.๐๐ นั้น

บัดนี้ทาง บริษัท ศรีเมืองไฟร์ เซฟตี้ จำกัด ได้ดำเนินการฝึกอบรมเป็นที่เรียบร้อยแล้ว จึงขอรับรองการฝึกอบรมดับเพลิงและฝึกซ้อมอพยพหนีไฟของ White Peach Hotel โดยมีเจ้าหน้าที่และพนักงานเข้าร่วมการฝึกอบรมฯ รวมจำนวนทั้งหมด ๒๐ ท่าน พร้อมทั้งได้แนบสำเนารายชื่อผู้เข้าฝึกอบรมฯพร้อมกับหนังสือฉบับนี้ซึ่งผลการฝึกซ้อมนั้นเจ้าหน้าที่และพนักงานทุกท่านได้ให้ความร่วมมือในการฝึกซ้อมดับเพลิงและฝึกซ้อมอพยพหนีไฟเป็นอย่างดีและปฏิบัติได้อย่างถูกต้อง

จึงเรียนมาเพื่อทราบและขอขอบพระคุณท่านมา ณ โอกาสนี้

ขอแสดงความนับถือ

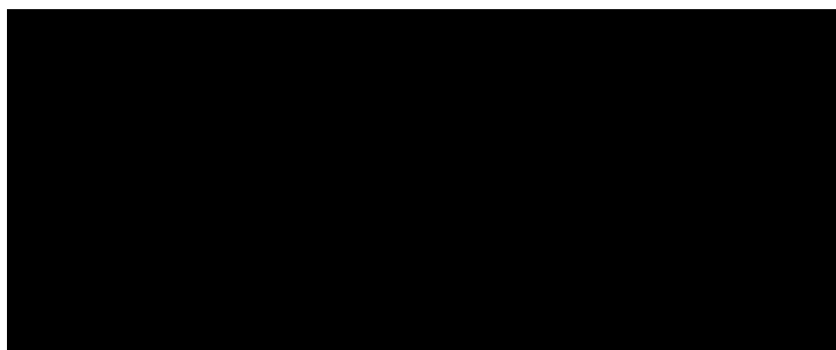

แบบรายงานผลการฝึกซ้อมดับเพลิงและฝึกซ้อมอพยพหนีไฟ

๑. ข้อมูลสถานประกอบการ

๑.๑ ชื่อสถานประกอบการ บริษัท ภเกิดยรรยง จำกัด (White Peach)
สาขา ประเภทกิจการ โรงแรม
ที่อยู่ เลขที่ 2 หมู่ที่ ซอย ถนน แหม่มไทร
แขวง/ตำบล กระบี่ อำเภอ เมืองภูเก็ต จังหวัด ภูเก็ต
รหัสไปรษณีย์ 83100 โทรศัพท์

๑.๒ จำนวนลูกจ้าง/พนักงาน/ผู้ที่เกี่ยวข้อง รวม 20 คน

๑.๓ ลักษณะที่ตั้งของสถานประกอบการ

☐ เป็นสถานที่ที่มีหลายสถานประกอบการตั้งอยู่รวมกัน
ระบุชื่ออาคาร/สถานที่

☐ เป็นสถานประกอบการเดี่ยว (ข้ามไปตอบข้อ ๒)

๑.๔ กรณีเป็นสถานที่ที่มีหลายสถานประกอบการตั้งอยู่รวมกัน

☐ ลูกจ้างที่ทำงานอยู่ในอาคารเดียวกัน และในวันและเวลาเดียวกันของนายจ้างทุกรายในสถานที่นั้น
ทำการฝึกซ้อมพร้อมกัน

☐ ลูกจ้างที่ทำงานอยู่ในอาคารเดียวกัน และในวันและเวลาเดียวกันของนายจ้างทุกรายในสถานที่นั้น
ไม่ได้ทำการฝึกซ้อมพร้อมกัน

๒. รายงานผลการดำเนินการ

๒.๑ วัน/เดือน/ปี ที่ทำงานฝึกซ้อม 14 กรกฎาคม 2567

๒.๒ มีการฝึกซ้อมครั้งที่ผ่านมา เมื่อ (วัน/เดือน/ปี)

๒.๓ จำนวนผู้เข้าร่วมในการฝึกซ้อม 20 คน

๒.๔ ผลการดำเนินงานการฝึกซ้อมดับเพลิงและฝึกซ้อมอพยพหนีไฟ

☐ ไม่ดี ☐ พอใช้ ☒ ดี ☐ ดีมาก

๓. ดำเนินการฝึกซ้อมโดย

☐ ได้รับความเห็นชอบแผนและรายละเอียดการฝึกซ้อมดับเพลิงและฝึกซ้อมอพยพหนีไฟจากอธิบดี หรือผู้ซึ่งอธิบดีมอบหมาย
ตามหนังสือ เลขที่ ลงวันที่ โดยได้แนบเอกสารให้ความเห็นชอบมาด้วยแล้ว

☒ ผู้ที่ได้รับใบอนุญาตจากกรมสวัสดิการและคุ้มครองแรงงานดำเนินการฝึกซ้อมให้คือ บริษัท ศรีเมืองไพร เซฟตี้ จำกัด
เลขที่ใบอนุญาต จพผ.0๗๑ โดยได้แนบสำเนาใบอนุญาตและหนังสือรับรองแสดงการฝึกซ้อมมาด้วยแล้ว

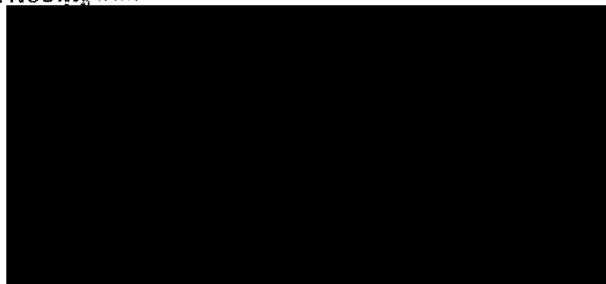

ภาพประกอบ ซ้อมอพยพหนีไฟ

๑๔ กรกฎาคม ๒๕๖๗

White Peach Hotel



ภาพประกอบ อบรมภาคฤดู

๑๔ กรกฎาคม ๒๕๖๓

White Peach Hotel



รายงานผลการฝึกซ้อมดับเพลิงและฝึกซ้อมอพยพหนีไฟ

ชื่อหน่วยงานที่ได้รับใบอนุญาต บริษัท ศรีเมือง ไฟร์ เซฟตี้ จำกัด

หมายเลขใบอนุญาต ดพฝ.๐๗๑ หมดอายุ ๓๐ กรกฎาคม ๒๕๖๗

อ้างอิงหนังสือแจ้งผลการฝึกซ้อม หมายเลขอ้างอิง : ESPSIA๐๐๒-๐๐๐๐๐๐๐๐๖๒๔๙๓๖

ลงวันที่ ๒๙ กรกฎาคม ๒๕๖๗

ส่วนที่ ๑ รายงานการซ้อมดับเพลิงและฝึกซ้อมอพยพหนีไฟ

๑.ข้อมูลสถานประกอบการที่ฝึกอบรมดับเพลิงและฝึกซ้อมอพยพหนีไฟ

ชื่อสถานประกอบการ White Peach Hotel

ประเภทกิจการ โรงแรมและธุรกิจบริการ

เลขที่ ที่ตั้งเลขที่ ๒ ถนนแหลมไทร ตำบลกะรน อำเภอเมืองภูเก็ต จังหวัดภูเก็ต ๘๓๑๐๐

๒.วัน เดือน ปี ที่ฝึกซ้อม ๑๕ กรกฎาคม ๒๕๖๗

๓.จำนวนผู้เข้ารับการฝึกซ้อมดับเพลิง จำนวน ๒๐ คน หญิง ๙ คน ชาย ๑๑ คน

๔.จำนวนผู้ผ่านการฝึกซ้อมอพยพหนีไฟ จำนวน ๒๐ คน หญิง ๙ คน ชาย ๑๑ คน

๕.ระยะเวลาในการฝึกซ้อมอพยพหนีไฟ ๒ นาที ๑๒ วินาที

(เริ่มตั้งแต่สัญญาณอพยพหนีไฟดังขึ้น จนถึงคนสุดท้ายมาถึงจุดรวมพล)

๖.ชื่อวิทยากรผู้ควบคุมการฝึกซ้อมดับเพลิงและฝึกซ้อมอพยพหนีไฟ

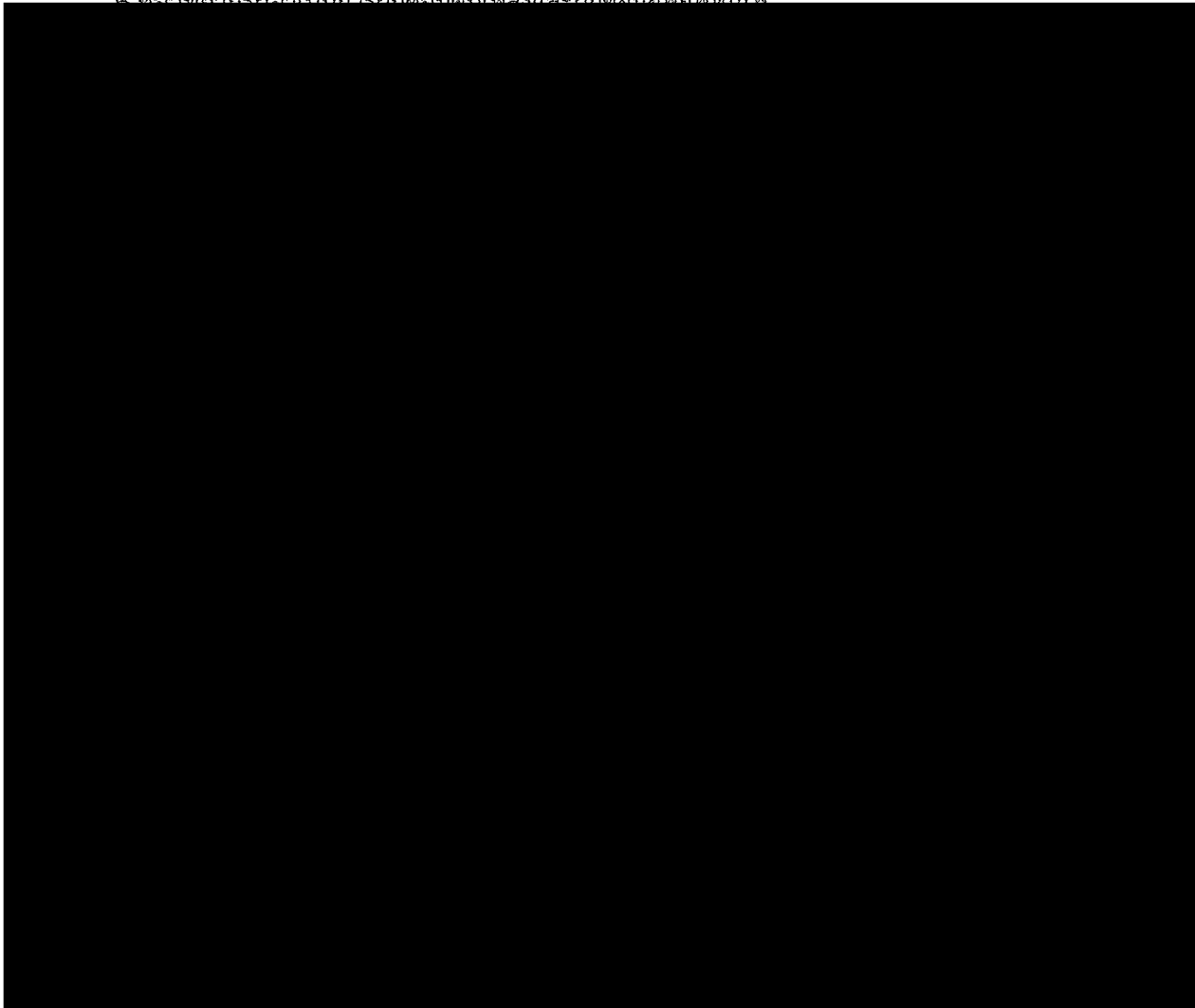

ใบลงทะเบียนเข้าร่วมอบรม

White Peach Hotel

อบรมหัวข้อ “การดับเพลิงและฝึกอบรมหนีไฟเบื้องต้น”

วันที่ 14 กรกฎาคม 2567 ณ ห้องประชุม Peach Blossom

ที่	ชื่อ - สกุล	แผนก	ลายมือชื่อ	หมายเหตุ
1	นางสาวกัญญารัตน์ หัตถิยา	Accounting		
2	นางสาวกฤษณีย์ พลภักดิ์	Accounting		
3	นายอดิเทพ ศิริรักษ์	Engineer		
4	นายเดวิช มูลตั้ง	Engineer		
5	นางสาวรสิตา สงวนทอง	Engineer		
6	Mr.Min Thura - ตูลา	Food and Beverage		
7	นางสาวดารินทร์ พลวารินทร์	Food and Beverage		
8	Mr.Aung Pyae san aung - ซาน	Food and Beverage		
9	นายอลงกรณ์ ภูชนะศรี	Front Office		
10	นายภาณุ รัชชรอด	Front Office		
11	นายสุริยา กล้าถิ่นญ	Front Office		
12	นางสาวดารุณีย์ มามะ	Housekeeping		
13	นายณัฐพงศ์ ธารพร	Housekeeping		
14	นางสาวจิตรวดี ทองพูน	Housekeeping		
15	นางสาวอริญญา เพชรขาว	Housekeeping		
16	นายเรวัต สังข์เมียน	Human resource		
17	นางสาวนุโรติะ มังกะอุ	Main Kitchen		
18	นางวารินทร์ ศรีใส	Main Kitchen		
19	Mr.Min Thein - ปอน	Gardener		
20	เชษฐา ๒๓๐๖	คหฬวณ		

เอกสารแนบที่ 10

แผนอพยพหนีไฟ

แผนอพยพหนีไฟ

แผนอพยพหนีไฟนั้น กำหนดขึ้นเพื่อความปลอดภัยของ
ชีวิตและทรัพย์สินของ
พนักงานและแขกในขณะเกิดเหตุเพลิงไหม้

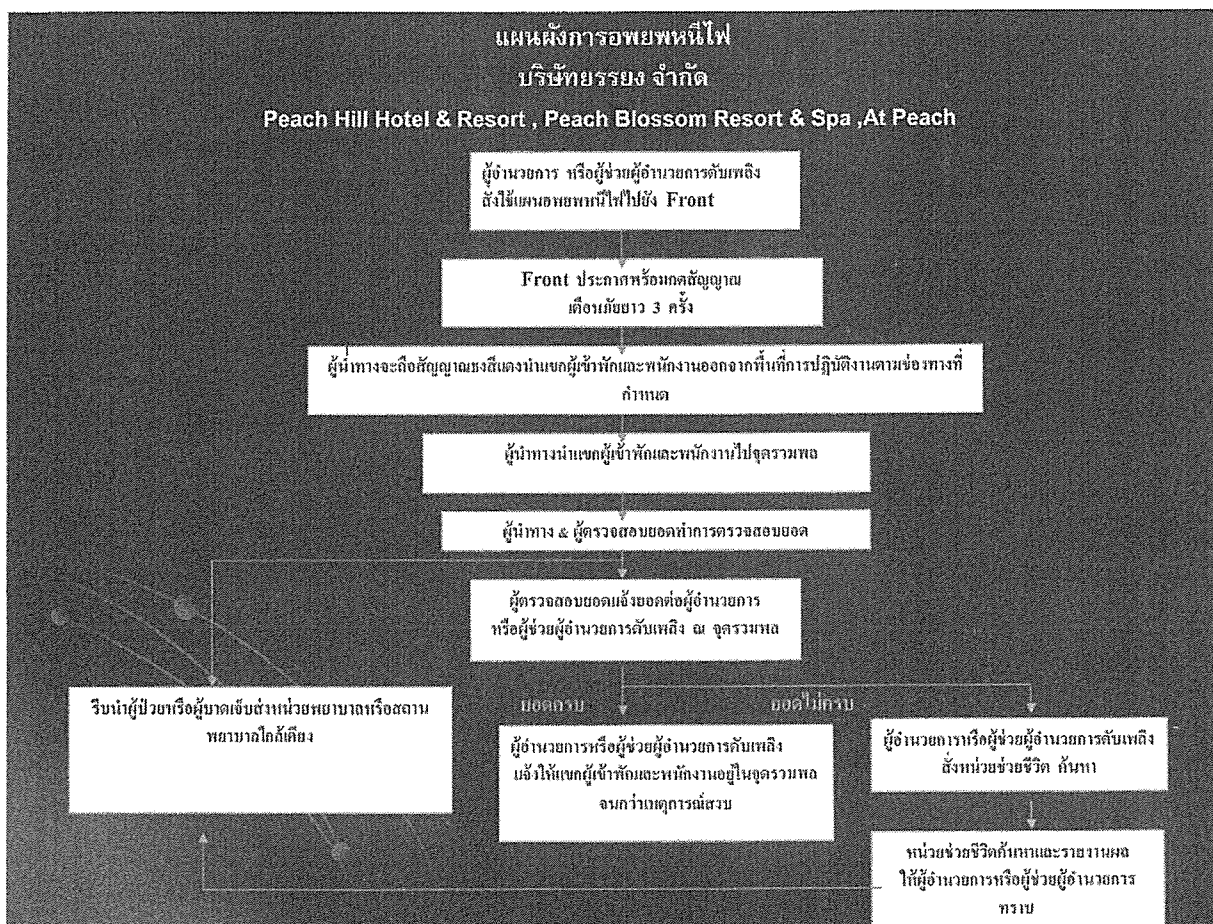

- แผนอพยพหนีไฟที่กำหนดขึ้นนั้น มีองค์ประกอบต่างๆ เช่น หน่วยตรวจสอบ

จำนวนพนักงาน ผู้นำทางหนีไฟ, จุดนัดพบ, หน่วยช่วยชีวิต, และ ยานพาหนะ ฯลฯ โดยกำหนดผู้รับผิดชอบแต่ละหน่วยงานโดยตรง ต่อผู้อำนวยการอพยพหนีไฟหรือผู้อำนวยการดับเพลิงดังนี้

- ผู้อำนวยการดับเพลิงหรือผู้อำนวยการดับเพลิง

ชื่อ..... วิชารัตน์ กลิ่นประยูร.....

- ผู้ช่วยผู้อำนวยการอพยพหนีไฟหรือผู้ช่วยผู้อำนวยการดับเพลิง

ชื่อ(ยังไม่ได้แต่งตั้งเป็นทางการ).....

ในแผนปฏิบัติการดังกล่าว

กำหนดให้มีการปฏิบัติดังนี้

- หน่วยตรวจสอบจำนวนพนักงาน มีหน้าที่ตรวจนับจำนวนแขก และพนักงานว่าได้อพยพหนีไฟ ออกมาภายนอกบริเวณที่ปลอดภัยครบทุกคนหรือไม่
- ผู้นำทางหนีไฟ จะเป็นผู้นำทางแก่แขก และพนักงานอพยพหนีไฟตามทางออกที่จัดไว้

Guest In House by room
number Report

[illegible]

จุดนัดพบ

- หรือจุดรวมพล จะเป็นสถานที่ที่ปลอดภัยซึ่งแขก และพนักงานที่จะสามารถมารายงานตัวและทำการตรวจนับจำนวนได้ หากพบว่าแขก และพนักงานอพยพหนีไฟออกมาไม่ครบตามจำนวนจริง ซึ่งหมายถึงมีแขก และพนักงานติดอยู่ในพื้นที่ที่เกิดอัคคีภัย

แผนที่แสดงจุดรวมพลอพยพหนีไฟ

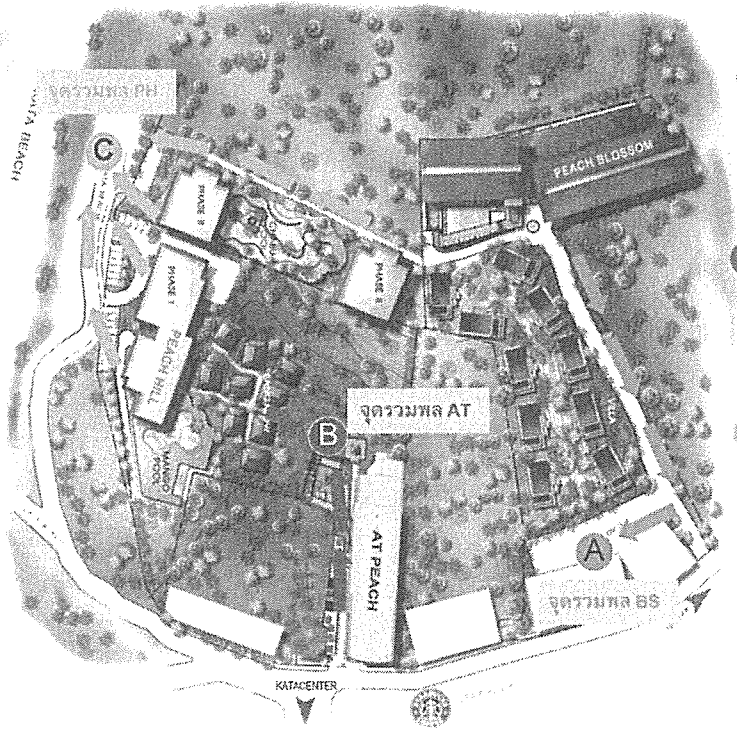

- A ลิ้นแฉ่ง แสดงถึงจุดรวมพลโรงแรมพีชบlossom ชี้นำเส้นทางเดินอพยพหนีไฟไปยังจุดรวมพล อยู่หน้าลานจอดรถ
- B สีน้าเงิน แสดงถึงจุดรวมพล Atpeach พร้อม Villa 21 หลัง ชี้นำเส้นทางเดินอพยพหนีไฟไปยังจุดรวมพล ด้านหน้าอาคารทางเข้าไปยังสระว่ายน้ำ
- C สีเหลือง แสดงถึงจุดรวมพลของโรงแรมพีชฮิลล์ ตึก A,B,C และ D ชี้นำเส้นทางอพยพหนีไฟไปยังจุดรวมพล อยู่ตรงด้านหน้าตึก C เป็นลานกว้าง ๆ

หน่วยช่วยชีวิตและยานพาหนะ

- จะเข้าทำการค้นหาและทำการช่วยชีวิตแขก และพนักงานที่ยังติดค้างอยู่ในอาคารหรือในพื้นที่ที่ได้เกิดอัคคีภัย รวมถึงกรณีของแขก และพนักงานที่ออกมาอยู่ที่จุดรวมพลแล้วมีอาการเป็นลม ช็อค หมดสติหรือบาดเจ็บ เป็นต้น หน่วยช่วยชีวิตและยานพาหนะจะทำการปฐมพยาบาลเบื้องต้น และติดต่อหน่วยยานพาหนะให้ในกรณีที่พยาบาลหรือแพทย์พิจารณาแล้วต้องนำส่งโรงพยาบาล

ขั้นตอนการปฏิบัติการเพื่อการอพยพหนีไฟ

● การประกาศแจ้งอพยพ

เจ้าหน้าที่แจ้งสัญญาณฉุกเฉิน เมื่อได้รับแจ้งจากหัวหน้าทีม
ผจญเพลิงขั้นต้นว่าไม่สามารถดับเพลิงได้แล้ว ให้กด
สัญญาณไฟ SILEN (นาน 20 วินาที 2 ครั้ง โดยพัก 3 วินาที
ก่อนกดครั้งที่ 2) พร้อมกับประกาศแจ้งให้แขกผู้เข้าพักและ
พนักงานอพยพ ตามแบบรายงาน

การอพยพ

1. ผู้นำทางหนีไฟ (ที่ได้รับการแต่งตั้ง) เป็นตัวแทนแต่ละพื้นที่ให้
รวมกลุ่มแขกผู้เข้าพักและพนักงานในพื้นที่ตนเองเดินตามเส้นทางหนี
ไฟเมื่อได้รับสัญญาณ **Silence** และประกาศอพยพพร้อมก็นำ
แฟ้มรายชื่อแขกผู้เข้าพักและพนักงานไปยังจุดรวมพล ยืนตามกลุ่มที่
เข้าถึงพื้นที่ก่อนหลัง โดยหลีกเลี่ยงเส้นทางที่อาจเกิดอันตรายจากไฟ
ไหม้

2. ผู้ตรวจสอบพื้นที่ (ที่ได้รับการแต่งตั้ง) เป็นตัวแทนแต่ละพื้นที่ทำ
หน้าที่ตรวจสอบพื้นที่ และบริเวณ เช่น ห้องน้ำ ฯลฯ เพื่อให้มั่นใจว่า
ไม่มีแขกผู้เข้าพักและพนักงานหลงเหลืออยู่ในพื้นที่ที่รับผิดชอบ
พร้อมกับตรวจสอบอุปกรณ์ไฟฟ้าและก๊าซว่ามีการเปิดหรือถอดปลั๊ก
เรียบร้อยหรือไม่ หลังจากเสร็จสิ้นให้ไปรวมกัน ณ จุดรวมพล

3. ที่จุดรวมพลให้ผู้นำทางหนีไฟ ทำการตรวจสอบรายชื่อแขกผู้เข้าพักและ
พนักงาน กรณีที่กลุ่มครบให้เตรียมความพร้อมในการอพยพออกนอก
โรงแรมต่อไป

4.กรณีที่ได้รับคำสั่งให้อพยพออกนอกโรงแรม ให้ผู้นำทางหนีไฟ นำแขกผู้เข้าพักและพนักงาน ที่อยู่ด้านนอกสุด และต่อๆไปออกทางประตูหน้าโรงแรมไปรวมพลที่จุดรวมพล ด้านหน้าอาคารและทำการตรวจจำนวนแขก และพนักงานอีกครั้ง

การปฏิบัติตนในการอพยพหนีไฟ

- ขณะที่เข้าร่วมการอพยพหนีไฟซึ่งเป็นการอพยพคนจำนวนมาก ภายในช่องทางที่ถูกกำหนด คือ ช่องทางบันไดหนีไฟ จึงจำเป็นจะต้องมีข้อกำหนดให้ปฏิบัติเพื่อความปลอดภัยต่อส่วนรวม ซึ่งบางครั้งอาจจะเห็นว่าไม่จำเป็นหรือเป็นการบิบบังคับจนเกินไป แต่ระบบการอพยพหนีไฟ จัดทำขึ้นเพื่อความปลอดภัยของส่วนรวม มิใช่เพื่อกลุ่มใดกลุ่มหนึ่ง ในภาวะการอพยพต้องเน้นหนักไปทางสั่งการมากกว่าการรับฟัง ข้อคิดเห็นรายบุคคล เพราะเจ้าหน้าที่ที่เกี่ยวข้องภายในแผนจะไม่มีเวลาในการรับฟังความคิดเห็น หรือการปฏิบัติตนเป็นรายตัว จึงควรปฏิบัติในการอพยพหนีไฟ ดังนี้

1. พยายามระงับสติอารมณ์ อย่าตกใจและปฏิบัติตามแผนการอพยพหนีไฟที่ได้วางไว้
2. เชื่อฟังคำแนะนำของอาสาสมัครและพนักงาน รปภ. ที่เกี่ยวข้องกับแผนการอพยพทุกคน
3. ขณะที่จะถูกจากโต๊ะหรือออกจากห้องทำงาน ให้เก็บทรัพย์สินเอกสารสำคัญลงดินชักและล็อกกุญแจโดยเร็ว

4. เมื่อเดินออกมาภายนอกห้องทำงานแล้ว ห้ามเดินย้อนกลับเข้าไปในห้องทำงานอีก ไม่ว่าจะนึกถึงเรื่องสำคัญอะไรขึ้นมาได้ก็ตาม
5. ห้ามขนสัมภาระใด ๆ ทั้งสิ้นติดตัวไปในขณะอพยพ
6. การเดินอพยพใช้วิธี เดินเร็ว ห้ามวิ่ง หรือ เดินช้า

7. การเดินภายในห้องบันไดหนีไฟ ควรเดินเรียงแถวชั้นบันไดละ 2 คน เพื่อป้องกันการเบียดเสียด และอาจเกิดการสะดุดหกล้มขึ้น ซึ่งเป็นอันตรายต่อกลุ่มคนอพยพภายในห้องบันไดได้ การเดินให้เดินให้เร็วอย่าวิ่ง เพราะจังหวะการก้าวบันไดของแต่ละคนไม่เท่ากัน
8. การเดินภายในห้องบันไดหนีไฟ ห้ามเดินคุยกัน ห้ามเดินล้วงกระเป๋า สายตามองชั้นบันได มือจับราวบันได (กรณีที่ดินฝั่งที่มีราวบันได) อย่าส่งเสียงอะอะหรือเร่งให้คนหน้าเดินเร็วขึ้น อย่าผลัก อย่าดัน หรือแซงกันภายในห้องบันไดหนีไฟ

9. ผู้ออกจากชั้นเป็นคนสุดท้าย (ไม่ต้องยืนรอนแนใจ) ให้ปิดประตูหนีไฟด้วย เพราะประตูหนีไฟตามชั้นต่าง ๆ จะกันควันไม่ให้เข้ามาในห้องบันไดหนีไฟ หากเปิดประตูทิ้งไว้ แรงดันอากาศที่อัดเข้ามาในห้องบันไดเพื่อไล่ควันออกจะลดลง ทำให้ควันเข้ามาในห้องบันไดหนีไฟได้ ซึ่งจะส่งผลให้ผู้อพยพภายในช่องทางบันไดสำลักควันและขาดอากาศหายใจ
10. เมื่ออพยพจนถึงชั้นล่างสุดแล้วให้ออกไปจากอาคารทันที
11. ห้ามใช้ลิฟต์โดยเด็ดขาด (เพราะลิฟต์จะไม่ทำงาน)

การค้นหาและช่วยเหลือผู้ประสบภัย

- หลักการค้นหาเพื่อช่วยเหลือผู้ประสบภัย
- การค้นหาและช่วยชีวิตผู้ประสบภัยเป็นการเข้าไปเพื่อช่วยชีวิตบุคคลที่ติดอยู่ในอาคารบ้านเรือน สิ่งปรักหักพังอันเป็นผลเนื่องมาจากอัคคีภัย การที่จะดำเนินการค้นหาผู้ประสบภัยให้ได้อย่างรวดเร็วและสามารถช่วยเหลือชีวิตผู้ประสบภัยได้อย่างปลอดภัยมากที่สุดเท่าที่จะทำได้นั้น ปัจจัยแรกที่ต้องทำ คือ ต้องควบคุมสถานการณ์ที่อยู่ในภาวะฉุกเฉินไว้

การค้นหาเพื่อช่วยชีวิตผู้ประสบภัยจากภายนอกอาคาร ควรดำเนินการ ดังนี้

- 1 ค้นหาในระยะแรก เมื่อไปถึงสถานที่เกิดเหตุให้ปฏิบัติการช่วยเหลือผู้ที่บาดเจ็บร้ายแรงก่อน
- 2 สำรวจโดยรอบบริเวณที่ได้รับความเสียหายโดยสอบถามบุคคลที่อยู่ในที่เกิดเหตุ จดรายละเอียดจากบุคคลที่มีหน้าที่ดูแลอาคาร หรือเจ้าหน้าที่รักษาความปลอดภัยของสถานที่แห่งนั้นว่าสาเหตุมาจากอะไร อันตรายที่ยังมีอยู่และมีบุคคลทั้งหมดในอาคารจำนวนเท่าใด มีผู้ติดค้างท่าใด อยู่ส่วนไหนของอาคารรวมทั้งจุดใดเป็นจุดที่ได้รับอันตรายมากที่สุด
- 3 ตรวจสอบโดยรอบภายนอก ถ้าพบสิ่งที่จะทำให้การเสียชีวิตต้องแก้ไขให้รีบร้อยและประกาศให้ผู้ที่จะเข้าไปภายหลังทราบถึงจุดอันตรายนั้น ๆ

2. การค้นหาเพื่อช่วยชีวิตผู้ประสบภัยภายในอาคาร ควร ดำเนินการดังนี้

2.1 พิจารณาสภาพของอาคารที่ได้รับความเสียหาย ถ้าได้รับการกระเทือนจากการเข้าไปแล้วจะทำให้ทรุดพังลงมาได้หรือไม่

2.2 เตรียมอุปกรณ์ในการช่วยชีวิต ในบริเวณที่ยังมีสารพิษ คว้นไฟหรือก๊าซพิษ

2.3 จีจาะะ จัก พัง เพื่อเข้าไปในอาคาร ถ้าเข้าไปโดยทางปกติไม่ได้ ก็ต้องใช้กำลัง จักเจาะเข้าไป จึงจำเป็นต้องศึกษาถึงรูปร่างลักษณะของประตูหน้าต่างว่ามีรูปร่างแบบไหน หรือการทรุดพังของอาคารว่ามีส่วนใดที่ว่างที่จะทำให้คนหลบหนีรอดอยู่ส่วนไหน จะได้จักเจาะตรงที่นั้น ๆ ได้อย่างรวดเร็ว

3. วิธีการค้นหาภายในอาคารที่เกิดเหตุ ควรปฏิบัติ ดังนี้

3.1 เมื่อเดินอยู่บนบันไดหรือพื้นที่ชำรุดแต่ยังมีเครื่องรองรับอยู่ให้เดินเลียบผนังให้มากที่สุดเท่าที่จะทำได้

3.2 พยายามเข้าไปตรวจจุดที่ได้ข้อมูลจากปากคำของผู้หนีรอดมาได้ หรือผู้ที่ได้รับบาดเจ็บเล็กน้อย

3.3 เมื่อแน่ใจว่ามีผู้ติดอยู่ในอาคารให้ช่วยตะ โจนเรียกหรือเคาะตามผนังตามท่อน้ำ เมื่อตะ โจนหรือเคาะแล้วทุกคนต้องเงียบเพื่อฟังเสียงตอบ

3.4 เมื่อทราบว่าผู้ประสบภัยติดอยู่ควรมีการติดต่อตลอดเวลาที่ค้นหา การติดต่อจะเป็นผลให้ผู้ติดค้างอยู่มีกำลังใจที่จะต่อสู้กับอาการเจ็บป่วยและเป็นการทราบทิศทางของผู้ที่ติดค้างอยู่ด้วย

3.5 ถ้าผู้ประสบภัยหมดสติหรือจะเสียชีวิตแล้วก็ตาม เมื่อไม่ได้ยินเสียงตอบหรือเสียงเคาะตอบ ถ้าสงสัยจากข่าวที่ได้รับมามีบุคคลติดอยู่แน่ ก็ต้องขุดค้นจนทั่วบริเวณ ถ้าพบผู้ประสบภัยที่บาดเจ็บหรือชิ้นส่วนของบาดเจ็บหรือผู้ตายต้องเอาออกมาให้หมดเพราะชิ้นส่วนของร่างกายจะทำให้ผู้ค้นพบเกิดการเข้าใจผิดว่ายังมีศพติดค้างอยู่ภายในซากปรักหักพังนั้น ทำให้เสียเวลาในการค้นหาอีก

การทำเครื่องหมายอาคารที่ตรวจค้นแล้ว

- เมื่อผู้ช่วยเหลือได้เข้าไปตรวจค้นจนทั่ว และนำผู้ประสพภัยออกมาหมดแล้ว ต้องทำเครื่องหมายหรือเขียนข้อความว่า “ตรวจแล้ว” เพราะผู้มาภายหลังจะได้ทราบ ไม่ต้องเสียเวลาค้นหาซ้ำอีก และในกรณีที่เป็นบริเวณนั้นเป็นที่ที่อันตราย ก็ต้องเขียนบอกด้วยว่า “ตรวจแล้วมีอันตราย” ไว้ด้วย ในสถานที่ที่มีอันตรายควรมีเครื่องหมายกั้นหรือห้ามมิให้เข้าไปบริเวณที่เกิดเหตุ เช่น ใช้เชือกไม้หรือสิ่งที่พอจะหาได้ปิดกั้นไว้

5. การประสานงานกับหน่วยงานอื่น ๆ

- ผู้มาร่วมช่วยเหลือที่มาจากหน่วยงานต่าง ๆ ชุดที่ช่วยเหลือเดิมควรแบ่งกำลังออกมาเพียงครึ่งหนึ่งก่อน อย่าถอนกำลังหมดเพราะการปฏิบัติการได้ปฏิบัติไปแล้ว ผู้มาใหม่จะได้มีโอกาสศึกษาหาแนวทางปฏิบัติการ และงานที่ทำไปแล้วจะได้ดำเนินต่อไปได้ด้วยดี ในการปฏิบัติการของผู้มาร่วมช่วยเหลือควรทำตามลำดับขั้นตอนที่ได้รับคำแนะนำจากเจ้าหน้าที่ดับเพลิง เพราะเจ้าหน้าที่ดับเพลิงมีหลักฐานและข้อความที่ควรทราบ ที่ได้รับจากผู้สำรวจมาแล้วและการสำรวจเพิ่มเติมจะทำให้การค้นหารวดเร็วและถูกต้องตรงจุดที่ต้องกระทำอย่างรีบด่วนหรือตามลำดับก่อนหลัง

การช่วยเหลือเคลื่อนย้ายผู้ประสบอันตราย

- การเคลื่อนย้ายและลำเลียงผู้บาดเจ็บออกจากบริเวณที่เกิดเหตุเพื่อนำส่งโรงพยาบาลให้แพทย์ทำการรักษาต่อเป็นสิ่งที่สำคัญยิ่งที่จะต้องปฏิบัติให้ถูกต้อง รวดเร็วเหมาะสมกับเหตุการณ์และสภาพแวดล้อม ซึ่งจะช่วยให้ชีวิตผู้ป่วยไว้ได้และป้องกันไม่ให้เกิดการบาดเจ็บเพิ่มขึ้น

หลักการช่วยเหลือเคลื่อนย้ายผู้บาดเจ็บ

1. ควบคุมอารมณ์ไม่ให้ตื่นเต้นตกใจมาก
2. ทำการเคลื่อนย้ายผู้บาดเจ็บกรณีที่เป็นที่จำเป็นเท่านั้น
3. ปฏิบัติอย่างรวดเร็ว ถูกต้อง ปลอดภัยและมีไหวพริบ
4. ต้องทราบว่าผู้บาดเจ็บได้รับบาดเจ็บส่วนใดของร่างกาย
5. พิจารณาถึงวิธีการเคลื่อนย้ายผู้บาดเจ็บ
6. จัดหาสถานที่พักรอไว้ในที่ปลอดภัยเพื่อนำส่งแพทย์
7. จัดนำส่งโรงพยาบาลที่ใกล้ที่สุดและรวดเร็วที่สุด

หลักทั่วไปในการปฐมพยาบาลช่วยเหลือผู้ประสบภัย

1. ถ้าผู้ประสบเหตุจมน้ำหรือตกน้ำ ให้ทำการปั๊มหัวใจให้หยุดทันที
2. ถ้าผู้ประสบเหตุหายใจ ให้ทำการหายใจช่วย
3. ตรวจสอบว่ากระดูกหักหรือไม่ หรือจะเคลื่อนย้ายก็ควรทำการเสกเชือกให้คนช่วยมา-หมุน
4. ในสถานการณ์ที่ทำการปฐมพยาบาลควรมีอากาศไปไว้ด้านหน้าไว้ด้วย มีแสงสว่างเพียงพอ
5. ให้ผู้ประสบเหตุนอนนิ่งๆ ห้ามนำผู้ประสบเหตุไปเคลื่อนย้ายจนกว่าจะได้รับการช่วยเหลือ ได้รับบาดเจ็บรุนแรงหรือหมดสติ และไม่ควรนำผู้ประสบเหตุขึ้นรถจนกว่าจะมีการปฐมพยาบาลเรียบร้อยแล้ว
6. ผู้ประสบเหตุมีลม รีด หรือหมดสติ ห้ามกินน้ำหรืออาหารจนกว่าจะฟื้นคืนสติ
7. ผู้ประสบเหตุหมดสติ อย่าให้ผู้ป่วยพลิกคว่ำจนกว่าจะได้รับการช่วยเหลือ หากผู้ป่วยจะพลิกคว่ำให้ช่วยเหลือในท่าที่ปลอดภัย
8. ประคบเย็นบนแผลให้หายปวดแสบแสบ
9. ถ้าทำการปฐมพยาบาลแล้วแต่ยังไม่ดีขึ้น และมีอาการ มีสติดี ทำการปฐมพยาบาล โดยเร็วและแจ้งเจ้าหน้าที่ ไม่ทำรุนแรงหรือใช้กำลังจนเกินไป
10. ในระหว่างทำการปฐมพยาบาล ควรให้บุคคลที่ช่วยเหลือหรือคนรอบข้างโทรแจ้งโรงพยาบาลโดยเร็ว เมื่อเห็นว่าพ้นอันตรายแล้วรีบนำส่งโรงพยาบาลทันที หรือรีบนำส่งโรงพยาบาลโดยเร็ว

เอกสารแนบที่ 11

โครงสร้างหน่วยงานป้องกันระงับอัคคีภัย

โครงสร้างหน่วยงานป้องกันและระงับภัยเมื่อเกิดเหตุเพลิงไหม้ขั้นรุนแรง

บริษัท ภูเก็ตรยอง จำกัด

Peach Hill Hotel & Resort , Peach Blossom Resort & Spa

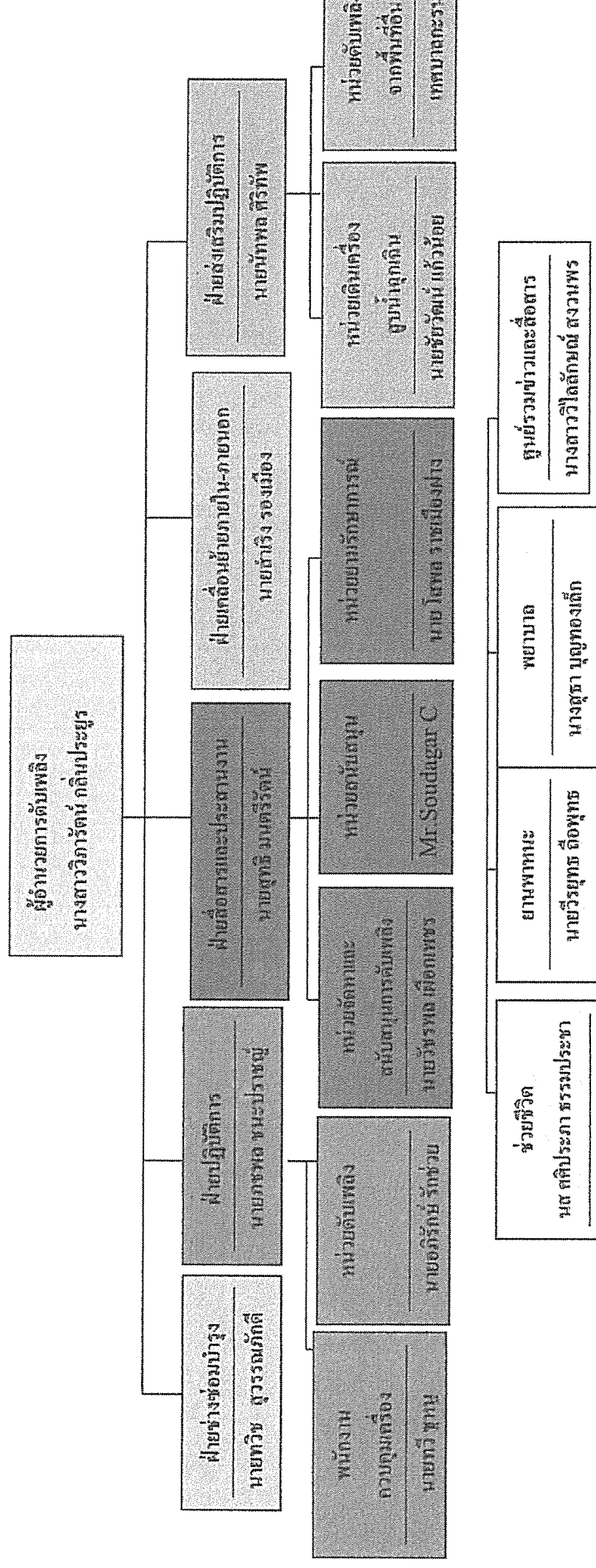

หมายเหตุ

1. การปฏิบัติตามแผนปฏิบัติการเต็มรูปแบบนี้จะใช้เมื่อเกิดเพลิงไหม้อย่างรุนแรง
2. การเกิดเพลิงไหม้ภายในพื้นที่ต่าง ๆ เพียงเล็กน้อยให้หัวหน้าแผนกดำเนินการด้านการปฏิบัติการ
เมื่อเกิดเพลิงไหม้ขั้นต้น และโทรศัพท์แจ้งศูนย์รวมข่าวและสื่อสาร หรือเจ้าหน้าที่ความปลอดภัย

แผนที่แสดงจุดรวมพลอพยพ

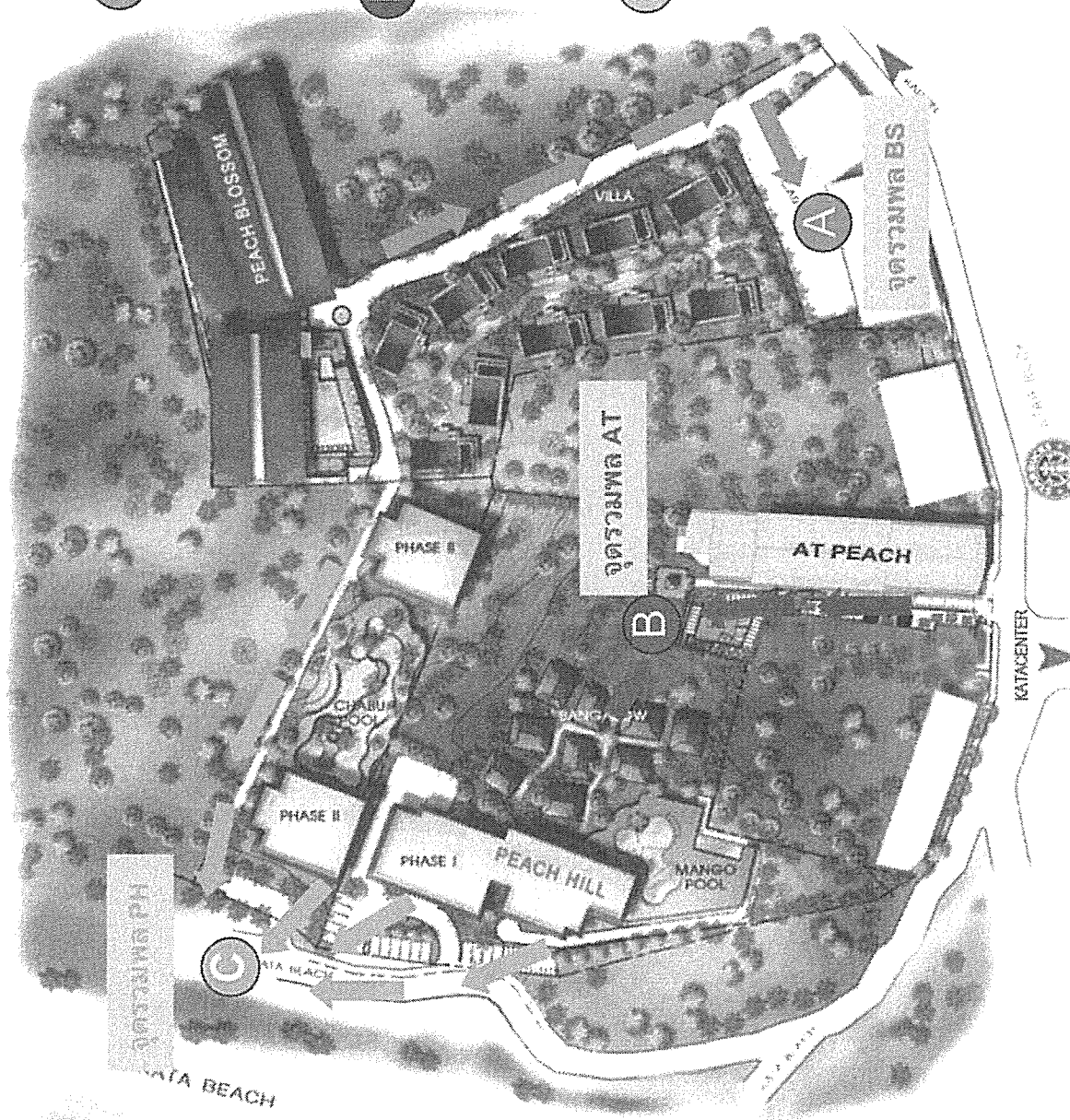

- A** สีแดง แสดงถึงจุดรวมพลโรงแรม
พิชบลอซซม ชี้นำเส้นทางเดินอพยพ
หนีไฟไปยังจุดรวมพล อยู่หน้าลาน
จอดรถ
- B** สีน้ำเงิน แสดงถึงจุดรวมพล Atpee
พร้อม Villa 21 หลัง ชี้นำเส้นทางเดิน
อพยพหนีไฟไปยังจุดรวมพล ด้านห
อาคารทางเข้าไปยังสระว่ายน้ำ
- C** สีเหลือง แสดงถึงจุดรวมพลของ
โรงแรมพีชฮิลล์ A,B,C และ D
ชี้นำเส้นทางอพยพหนีไฟไปยังจุด
รวมพล อยู่ตรงด้านหน้าตึก C เป็น
ลานกว้าง ๆ

เอกสารแนบที่ 12

บันทึกการตรวจสอบและบำรุงรักษาตู้ไฟฟ้า (MDB)

White Peach Hotel & Resort

บันทึกการตรวจสอบและบำรุงรักษาตู้ไฟฟ้า(MDB) ประจำเดือน..... 2567

1. บำรุงรักษาทำความสะอาดตู้ไฟฟ้าและอุปกรณ์ (Cleaning)

☒ ผ่าน ☐ ไม่ผ่าน

ข้อเสนอแนะ

2. ตรวจสอบเช็ค จุดต่อสาย และ Terminal , Bolt& Nut

☒ ผ่าน ☐ ไม่ผ่าน

ข้อเสนอแนะ

3. ทดสอบค่าความต้านทานของจุดต่อลงดิน (Ground Resistance Test)

ค่าที่ได้ โอห์ม ☒ ผ่าน ☐ ไม่ผ่าน

ข้อเสนอแนะ

4. ตรวจสอบเช็คขนาดกระแสของเมนสวิตช์และสายเมน พิกัดตัดกระแสลัดวงจรของ เมนสวิตช์การติดตั้งเครื่องป้องกัน กระแสรั่วลงดิน สภาพเครื่องหล่อหุ้มเมนสวิตช์ (Main Circuit Breaker)

☒ ผ่าน ☐ ไม่ผ่าน

ข้อเสนอแนะ

5. ตรวจสอบเช็คระบบ CAPACITOR BANK (Test Capacitor Bank – OPTION)

☒ ปกติ ☐ ไม่ปกติ

6. ACB Test, Contact resistance Test ,Under Over Voltage Test (OPTION)

☒ ปกติ ☐ ไม่ปกติ

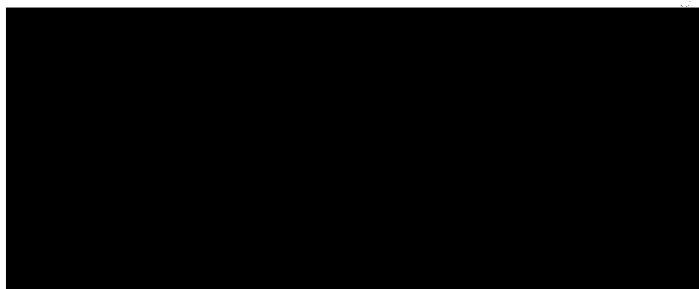

White Peach Hotel & Resort

บันทึกการตรวจสอบและบำรุงรักษาตู้ไฟฟ้า(MDB) ประจำเดือน..... ๕๖๖๖ ๕๖๖๗

1 บำรุงรักษาทำความสะอาดตู้ไฟฟ้าและอุปกรณ์ (Cleaning)

☒ ผ่าน ☐ ไม่ผ่าน

ข้อเสนอแนะ

2. ตรวจสอบเช็ค จุดต่อสาย และ Terminal , Bolt& Nut

☒ ผ่าน ☐ ไม่ผ่าน

ข้อเสนอแนะ

3. ทดสอบค่าความต้านทานของจุดต่อลงดิน (Ground Resistance Test)

ค่าที่ได้ โอห์ม ☒ ผ่าน ☐ ไม่ผ่าน

ข้อเสนอแนะ

4. ตรวจสอบเช็คขนาดกระแสของเมนสวิตช์และสายเมน พิกัดตัดกระแสลัดวงจรของ เมนสวิตช์การติดตั้งเครื่องป้องกัน กระแสรั่วลงดิน สภาพเครื่องห่อหุ้มเมนสวิตช์ (Main Circuit Breaker)

☒ ผ่าน ☐ ไม่ผ่าน

ข้อเสนอแนะ

5. ตรวจสอบเช็คระบบ CAPACITOR BANK (Test Capacitor Bank – OPTION)

☒ ปกติ ☐ ไม่ปกติ

6. ACB Test, Contact resistance Test ,Under Over Voltage Test (OPTION)

☒ ปกติ ☐ ไม่ปกติ

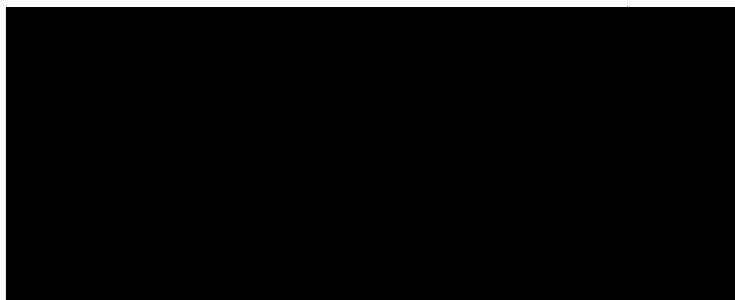

White Peach Hotel & Resort

บันทึกการตรวจสอบและบำรุงรักษาตู้ไฟฟ้า(MDB) ประจำเดือน.....ก.พ.พ. 2567

1 บำรุงรักษาทำความสะอาดตู้ไฟฟ้าและอุปกรณ์ (Cleaning)

☒ ผ่าน ☐ ไม่ผ่าน

ข้อเสนอแนะ

2. ตรวจสอบเช็ค จุดต่อสาย และ Terminal , Bolt& Nut

☒ ผ่าน ☐ ไม่ผ่าน

ข้อเสนอแนะ

3. ทดสอบค่าความต้านทานของจุดต่อลงดิน (Ground Resistance Test)

ค่าที่ได้ โอห์ม ☒ ผ่าน ☐ ไม่ผ่าน

ข้อเสนอแนะ

4. ตรวจสอบขนาดกระแสของเมนสวิตช์และสายเมน พิกัดตัดกระแสลัดวงจรของ เมนสวิตช์การติดตั้งเครื่องป้องกัน กระแสรั่ว
ลงดิน สภาพเครื่องห่อหุ้มเมนสวิตช์ (Main Circuit Breaker)

☒ ผ่าน ☐ ไม่ผ่าน

ข้อเสนอแนะ

5. ตรวจสอบระบบ CAPACITOR BANK (Test Capacitor Bank – OPTION)

☒ ปกติ ☐ ไม่ปกติ

6. ACB Test, Contact resistance Test ,Under Over Voltage Test (OPTION)

☒ ปกติ ☐ ไม่ปกติ

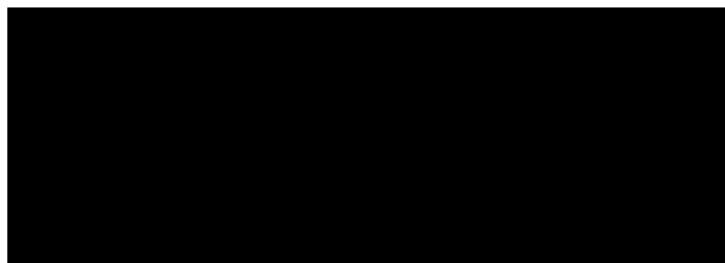

White Paper: Social & Economic

Partnership between business and government to create jobs and improve lives

Our vision is a world where everyone has the opportunity to thrive

By working together, we can make a difference

Partnership

Our vision is a world where everyone has the opportunity to thrive

By working together, we can make a difference

Partnership

Our vision is a world where everyone has the opportunity to thrive

By working together, we can make a difference

Partnership

Our vision is a world where everyone has the opportunity to thrive

By working together, we can make a difference

Our vision is a world where everyone has the opportunity to thrive

Partnership

Partnership

Our vision is a world where everyone has the opportunity to thrive

By working together, we can make a difference

Our vision is a world where everyone has the opportunity to thrive

By working together, we can make a difference

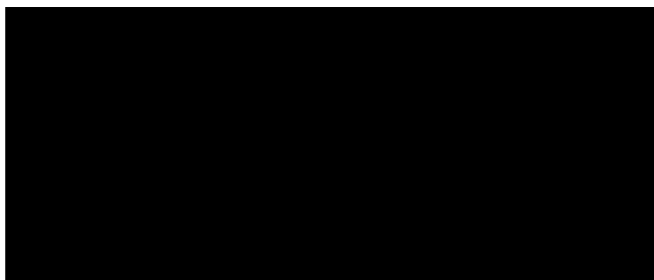

White Paper: Road & Street

Publications on road & street: a guide to the literature

1. Introduction

2. Road & Street

3. Road & Street

4. Road & Street

5. Road & Street

6. Road & Street

7. Road & Street

8. Road & Street

9. Road & Street

10. Road & Street

11. Road & Street

12. Road & Street

13. Road & Street

14. Road & Street

15. Road & Street

16. Road & Street

17. Road & Street

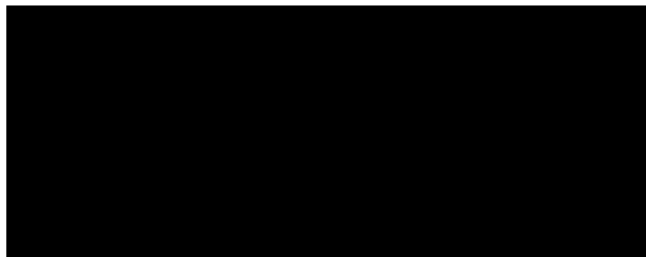

[illegible][illegible]

Year	Number of cases
1990	10,000
1991	15,000
1992	20,000
1993	25,000
1994	30,000
1995	35,000
1996	40,000
1997	45,000
1998	90,000

[Illegible text]

1998, 1999, 2000, 2001, 2002, 2003, 2004, 2005, 2006, 2007, 2008, 2009, 2010, 2011, 2012, 2013, 2014, 2015, 2016, 2017, 2018, 2019, 2020, 2021, 2022, 2023, 2024, 2025, 2026, 2027, 2028, 2029, 2030, 2031, 2032, 2033, 2034, 2035, 2036, 2037, 2038, 2039, 2040, 2041, 2042, 2043, 2044, 2045, 2046, 2047, 2048, 2049, 2050, 2051, 2052, 2053, 2054, 2055, 2056, 2057, 2058, 2059, 2060, 2061, 2062, 2063, 2064, 2065, 2066, 2067, 2068, 2069, 2070, 2071, 2072, 2073, 2074, 2075, 2076, 2077, 2078, 2079, 2080, 2081, 2082, 2083, 2084, 2085, 2086, 2087, 2088, 2089, 2090, 2091, 2092, 2093, 2094, 2095, 2096, 2097, 2098, 2099, 2100, 2101, 2102, 2103, 2104, 2105, 2106, 2107, 2108, 2109, 2110, 2111, 2112, 2113, 2114, 2115, 2116, 2117, 2118, 2119, 2120, 2121, 2122, 2123, 2124, 2125, 2126, 2127, 2128, 2129, 2130, 2131, 2132, 2133, 2134, 2135, 2136, 2137, 2138, 2139, 2140, 2141, 2142, 2143, 2144, 2145, 2146, 2147, 2148, 2149, 2150, 2151, 2152, 2153, 2154, 2155, 2156, 2157, 2158, 2159, 2160, 2161, 2162, 2163, 2164, 2165, 2166, 2167, 2168, 2169, 2170, 2171, 2172, 2173, 2174, 2175, 2176, 2177, 2178, 2179, 2180, 2181, 2182, 2183, 2184, 2185, 2186, 2187, 2188, 2189, 2190, 2191, 2192, 2193, 2194, 2195, 2196, 2197, 2198, 2199, 2200, 2201, 2202, 2203, 2204, 2205, 2206, 2207, 2208, 2209, 2210, 2211, 2212, 2213, 2214, 2215, 2216, 2217, 2218, 2219, 2220, 2221, 2222, 2223, 2224, 2225, 2226, 2227, 2228, 2229, 2230, 2231, 2232, 2233, 2234, 2235, 2236, 2237, 2238, 2239, 2240, 2241, 2242, 2243, 2244, 2245, 2246, 2247, 2248, 2249, 2250, 2251, 2252, 2253, 2254, 2255, 2256, 2257, 2258, 2259, 2260, 2261, 2262, 2263, 2264, 2265, 2266, 2267, 2268, 2269, 2270, 2271, 2272, 2273, 2274, 2275, 2276, 2277, 2278, 2279, 2280, 2281, 2282, 2283, 2284, 2285, 2286, 2287, 2288, 2289, 2290, 2291, 2292, 2293, 2294, 2295, 2296, 2297, 2298, 2299, 2300, 2301, 2302, 2303, 2304, 2305, 2306, 2307, 2308, 2309, 2310, 2311, 2312, 2313, 2314, 2315, 2316, 2317, 2318, 2319, 2320, 2321, 2322, 2323, 2324, 2325, 2326, 2327, 2328, 2329, 2330, 2331, 2332, 2333, 2334, 2335, 2336, 2337, 2338, 2339, 2340, 2341, 2342, 2343, 2344, 2345, 2346, 2347, 2348, 2349, 2350, 2351, 2352, 2353, 2354, 2355, 2356, 2357, 2358, 2359, 2360, 2361, 2362, 2363, 2364, 2365, 2366, 2367, 2368, 2369, 2370, 2371, 2372, 2373, 2374, 2375, 2376, 2377, 2378, 2379, 2380, 2381, 2382, 2383, 2384, 2385, 2386, 2387, 2388, 2389, 2390, 2391, 2392, 2393, 2394, 2395, 2396, 2397, 2398, 2399, 2400, 2401, 2402, 2403, 2404, 2405, 2406, 2407, 2408, 2409, 2410, 2411, 2412, 2413, 2414, 2415, 2416, 2417, 2418, 2419, 2420, 2421, 2422, 2423, 2424, 2425, 2426, 2427, 2428, 2429, 2430, 2431, 2432, 2433, 2434, 2435, 2436, 2437, 2438, 2439, 2440, 2441, 2442, 2443, 2444, 2445, 2446, 2447, 2448, 2449, 2450, 2451, 2452, 2453, 2454, 2455, 2456, 2457, 2458, 2459, 2460, 2461, 2462, 2463, 2464, 2465, 2466, 2467, 2468, 2469, 2470, 2471, 2472, 2473, 2474, 2475, 2476, 2477, 2478, 2479, 2480, 2481, 2482, 2483, 2484, 2485, 2486, 2487, 2488, 2489, 2490, 2491, 2492, 2493, 2494, 2495, 2496, 2497, 2498, 2499, 2500, 2501, 2502, 2503, 2504, 2505, 2506, 2507, 2508, 2509, 2510, 2511, 2512, 2513, 2514, 2515, 2516, 2517, 2518, 2519, 2520, 2521, 2522, 2523, 2524, 2525, 2526, 2527, 2528, 2529, 2530, 2531, 2532, 2533, 2534, 2535, 2536, 2537, 2538, 2539, 2540, 2541, 2542, 2543, 2544, 2545, 2546, 2547, 2548, 2549, 2550, 2551, 2552, 2553, 2554, 2555, 2556, 2557, 2558, 2559, 2560, 2561, 2562, 2563, 2564, 2565, 2566, 2567, 2568, 2569, 2570, 2571, 2572, 2573, 2574, 2575, 2576, 2577, 2578, 2579, 2580, 2581, 2582, 2583, 2584, 2585, 2586, 2587, 2588, 2589, 2590, 2591, 2592, 2593, 2594, 2595, 2596, 2597, 2598, 2599, 2600, 2601, 2602, 2603, 2604, 2605, 2606, 2607, 2608, 2609, 2610, 2611, 2612, 2613, 2614, 2615, 2616, 2617, 2618, 2619, 2620, 2621, 2622, 2623, 2624, 2625, 2626, 2627, 2628, 2629, 2630, 2631, 2632, 2633, 2634, 2635, 2636, 2637, 2638, 2639, 2640, 2641, 2642, 2643, 2644, 2645, 2646, 2647, 2648, 2649, 2650, 2651, 2652, 2653, 2654, 2655, 2656, 2657, 2658, 2659, 2660, 2661, 2662, 2663, 2664, 2665, 2666, 2667, 2668, 2669, 2670, 2671, 2672, 2673, 2674, 2675, 2676, 2677, 2678, 2679, 26

[Illegible text]

Journal of Management Inquiry 20(6) 798-814
© The Author(s) 2011
Reprints and permissions:
<http://www.sagepub.com/journalsPermissions.nav>

1. *Journal of the American Medical Association*, 1997; 277: 1039-1043.

1000

Figure 1. The effect of the number of trials on the number of correct responses. The number of correct responses was significantly higher than the number of incorrect responses for all groups. The number of correct responses was significantly higher than the number of incorrect responses for all groups. The number of correct responses was significantly higher than the number of incorrect responses for all groups.

1000

Age Group	No answer	No	Yes	Probably yes	Probably no
18-24	~15%	~10%	~15%	~40%	~20%
25-34	~10%	~10%	~15%	~40%	~25%
35-44	~10%	~10%	~15%	~40%	~25%
45-54	~10%	~10%	~15%	~40%	~25%
55-64	~10%	~10%	~15%	~40%	~25%

Figure 1. The effect of the concentration of the *Agrobacterium* suspension on the transformation efficiency of *Agrobacterium* strains.

15. *Chlorophyll *a** and *Chlorophyll *b** were determined by the method of Lichtenthaler and Sponholz (1980). The total chlorophyll content was determined by the method of Arar and Cook (1980).

Age Group	Total (%)	Female (%)	Male (%)	Unknown (%)
18-24	100	85	15	0
25-34	100	75	25	0
35-44	100	85	15	0
45-54	100	80	20	0
55-64	100	75	25	0
65+	100	85	15	0

เอกสารแนบที่ 13
ใบเสร็จการสุบตะกอน

บริษัท อุตสาหกรรม จำกัด สำนักงานใหญ่

หน้า : 1

รายงานใบรับสินค้าสินค้า แยกตามผู้จำหน่าย

วันที่จาก 1 ม.ค. 2024 ถึง 31 ธ.ค. 2024

วันที่ : 20/01/25

ผู้จำหน่าย 32-59-126 ถึง 32-59-126 เดือนพฤษภาคม

วันที่	เลขที่	เลขที่ใบ	V	ส่วนลด	มูลค่าสินค้า	VAT.	รวมทั้งสิ้น	ครบกำหนด	ใบสั่งซื้อ	จากเงิน
รายละเอียด					จำนวน	ราคาต่อหน่วย	จำนวน	จำนวนเงิน	จากใบสั่งซื้อ	

พฤษภาคม 2024

24/01/24	RR1603569	19/01	0		25,000.00	0.00	25,000.00	23/02/24	PO0168242	Y
1 405-976 คาบูบหัว				10.000kg		2,500.00		25,000.00	PO0168242	1
ทะเลเบียด 70-1455 5เพื่อ										
ทะเลเบียด 70-1598 5เพื่อ										

25/01/24	RR1603568	19/03	0		5,000.00	0.00	5,000.00	24/02/24	PO0168243	Y
1 405-976 คาบูบหัว หน้าครัว PG				2.000kg		2,500.00		5,000.00	PO0168243	1
ทะเลเบียด 70-1598 1เพื่อ										
ทะเลเบียด 70-1455 1เพื่อ										

ไวท์พีช

04/02/24	RR1609786	27/21	0		2,500.00	0.00	2,500.00	03/09/24	PO0172486	Y
1 405-976 คาบูบหัว (หน้าหัวน้ำ white pe				1.000kg		2,500.00		2,500.00	PO0172486	1

24/02/24	RR1610343	28/06	0		1,500.00	0.00	1,500.00	23/09/24	PO0172916	Y
1 405-976 คาบูบหัว ไส้ขาว				1.000kg		1,500.00		1,500.00	PO0172916	1

25/08/24	RR1610343	28/09	0		2,500.00	0.00	2,500.00	24/09/24	PO0172917	Y
1 405-976 คาบูบหัว ขอลอยน้ำก บานพักหน้า				1.000kg		2,500.00		2,500.00	PO0172917	1

รวม ภูเก็ต จัดที่ ทางหลวง 32-59-126					36,500.00	0.00	36,500.00			
-------------------------------------	--	--	--	--	-----------	------	-----------	--	--	--

รวม 1 ราย 5 วันที่					36,500.00	0.00	36,500.00			
--------------------	--	--	--	--	-----------	------	-----------	--	--	--

หมายเหตุ: เอกสารที่มีเครื่องหมาย ** หมายความว่า คือ เอกสารที่ถูกยกเลิก

>>>> จบรายงาน <<<<